

出張健康測定会の開催 ～健康の大切さを再認識しましょう～

血液中のヘモグロビンや血管年齢の測定に加え、野菜の摂取度やストレス度の測定も体験できる「出張健康測定会」を開催します。各測定の所要時間は、2～3分程度です。申し込みの必要はありません。お気軽にお越しください。（ただし、子どもの測定はできません。）結果もすぐにお返しできます。

【日時】 8月23日（水）10時00分～11時45分

【場所】 箱根集会所 1階 和室

野菜どのくらい
とれているのかしら？

ヘモグロビンって全身に酸素を
運ぶ役割をしているんでしょ！

簡単に測れるなら
受けてみよう！！



【費用】 無料

【どんなふうに測定するの？】 ※どの検査も簡便で痛みなどはありません。

- **ヘモグロビン測定**～センサーに指を乗せ、近赤外分光によってヘモグロビン値を測定します。採血等はいりません。
- **血管年齢測定**～センサーに指を乗せるだけで血管の弾力をチェックします。
- **野菜の摂取度測定**～野菜（特に緑黄色野菜）を食べると、野菜に含まれるカルテノイドが体に吸収され、やがて皮膚にも蓄積します。これを利用し、センサーから照射された反射光によって皮膚のカルテノイド量を測定します。
- **ストレス度測定**～指をセンサーにはさみ、ストレス度や自律神経活性度を測定します。

【その他】

さくら館 1階には、未病コーナーが設置してあり、いつでも血管年齢測定や骨の健康度測定などができます。詳しくは、裏面をご覧ください。

また、さくら館の 3階にある「温水プール」を健康づくりに活かしましょう。さくら館利用者のための送迎車両を運行しています。（運行予定は別紙のとおり。ご利用の方は、さくら館にご連絡ください。予約制です。）

未病センターはこね ★ さくら館1階・平日8:30~17:00★

～ ME-BYO (未病) コーナーさくら ～

* ご存じですか? 「未病」

ここまでは健康、ここからは病気と明確に区分できるものではなく、健康と病気の間で、連続的に変化している状態を「未病」といいます。



* 「未病を改善する」とは?

病気になってから対処するのではなく、普段から、日々の生活において心身を整え、健康な状態に近づけることです。

そのために必要なことは、「食」「運動」「社会参加」など、毎日の習慣です。



ミヨーナ・ミヨーネ

* 未病コーナーの内容

・健康機器で健康チェック! 測定できる内容は4項目です。

- **脳年齢**・・・1~25の数字を画面にタッチ。“今日”のあなたのアタマは何歳ですか?
- **血管年齢**・・・人差し指を使って、血管の弾力を16秒で測定!
- **骨の健康度**・・・5段階(A~E)で、骨の健康度を判定。手首で簡単に測定!
- **足裏・重心バランス**・・・足底圧を測り、足の状態と姿勢をチェック

・保健師、栄養士のアドバイス!

気になる数値はもちろん、健診結果や日ごろの生活習慣について、いつでもご相談ください。

・未病情報コーナー!

健康教室のご案内。健康レシピの紹介など、いつでもホットな情報をお届けします。

さくら館温水プールのご案内

〈開館時間〉 9:00~20:00 (入館は19:30)

〈休館日〉 毎週月曜日(祝日は除く)、祝日の翌日(土曜日、日曜日にあたる時は除く)
年末年始(12月29日~1月3日)、プール設備定期点検時(1月下旬予定)

〈利用料金〉 大人(高校生以上)1回300円/人・小人(小・中学生)1回100円/人

※ 定期券や回数券もあります。水着と水泳帽をお持ちください。

照会先: 保険健康課健康推進係(さくら館内) 電話(85)0800

箱根・小涌谷・二ノ平・強羅コース(火・木午後運行)

※さくら館着※

	停 車 場	所	時刻
箱根 ↓ やま な み 荘 ↓ さ く ら 館	箱根町バス停	横	13:10
	元箱根バス停	横	13:13
	大芝バス停	横	13:16
	双子茶屋バス停	横	13:18
	芦之湯バス停	横	13:20
	猿の茶屋バス停	横	13:21
	上鷹ノ巣バス停	横	13:23
	原商店前		13:28
	やまなみ荘		13:33
	※宮城野温泉会館		13:38
※さくら館		13:40	

※さくら館発※

	停 車 場	所	時刻
さ く ら 館 ↓ や ま な み 荘 ↓ 箱 根	さくら館		16:00
	宮城野温泉会館		16:02
	やまなみ荘		16:07
	※原商店前		16:12
	※上鷹ノ巣バス停	横	16:17
	※猿の茶屋バス停	横	16:19
	※芦之湯バス停	横	16:20
	※双子茶屋バス停	横	16:22
	※大芝バス停	横	16:24
	※元箱根バス停	横	16:27
※箱根町バス停	横	16:30	

到着
予
定
時
刻

湖尻・仙石原コース(水曜日の午後運行)

※さくら館着※

	停 車 場	所	時刻
湖 尻 ↓ さ く ら 館	湖尻茶屋前		13:30
	温泉荘バス停	横	13:33
	仙石高原バス停	横	13:36
	仙郷楼前		13:38
	A - C O O P 前		13:40
	※宮城野温泉会館前		13:50
	※さくら館		13:52

※さくら館発※

	停 車 場	所	時刻
さ く ら 館 ↓ 湖 尻	さくら館		16:10
	宮城野温泉会館前		16:12
	※A - C O O P 前		16:22
	※仙郷楼前		16:24
	※仙石高原バス停	横	16:26
	※温泉荘バス停	横	16:29
	※湖尻茶屋前		16:32

到着
予
定
時
刻

湖尻・仙石原コース(金曜日の午後運行)

※さくら館着※

	停 車 場	所	時刻
湖 尻 ↓ さ く ら 館 ↓ や ま な み 荘	湖尻茶屋前		13:30
	温泉荘バス停	横	13:33
	仙石高原バス停	横	13:36
	仙郷楼前		13:38
	A - C O O P 前		13:40
	※宮城野温泉会館前		13:50
	※さくら館		13:52
	※やまなみ荘		14:00

※さくら館発※

	停 車 場	所	時刻
や ま な み 荘 ↓ さ く ら 館 ↓ 湖 尻	やまなみ荘		15:30
	さくら館		15:38
	宮城野温泉会館前		15:40
	※A - C O O P 前		15:50
	※仙郷楼前		15:52
	※仙石高原バス停	横	15:54
	※温泉荘バス停	横	15:57
	※湖尻茶屋前		16:00

到着
予
定
時
刻

《注意事項》

- さくら館・やまなみ荘を利用する箱根町民の方のみ利用できます
- 「※」印の停車場所からは乗車できません
- 乗車の申し込みは、乗車予定の週の前週月曜日(祝日を除く)から受けますので、電話により申し込み予約をください
- ご利用は、原則週2回までですが、乗車したい日の前日15時の時点で乗車定員に満たない場合は乗車可能です
- 道路状況等により到着が前後することがありますので、予定時刻の10分前に停車場所へお越しください

さくら館利用者等送迎車両運行コース

湯本コース(火・水・木・金曜日の午前運行)

※さくら館着※

	停 車 場 所	時刻
畑宿 ↓ さくら館 ↓ やまなみ荘	畑宿バス停横	8:40
	須雲川集会所前	8:45
	台の茶屋バス停横	8:48
	弥坂湯前(中宿)	8:49
	早雲公園前バス停横	8:49
	湯本郵便局前	8:50
	下宿バス停横	8:51
	山崎バス停横	8:56
	三枚橋バス停横	8:58
	元湯本分署前	9:00
	塔之澤バス停横	9:04
	大平台バス停横	9:10
	宮ノ下温泉バス停横	9:15
	※宮城野温泉会館	9:18
	※さくら館	9:20
	※やまなみ荘	9:28

※さくら館発※

	停 車 場 所	時刻	
やまなみ荘 ↓ さくら館 ↓ 畑宿	やまなみ荘	10:52	到着 予 定 時 刻
	さくら館	11:00	
	宮城野温泉会館	11:02	
	※宮ノ下温泉バス停横	11:05	
	※大平台バス停横	11:10	
	※塔之澤バス停横	11:16	
	※元湯本分署前	11:20	
	※三枚橋バス停横	11:22	
	※山崎バス停横	11:24	
	※下宿バス停横	11:29	
	※湯本郵便局前	11:30	
	※早雲公園前バス停横	11:31	
	※弥坂湯前(中宿)	11:31	
	※台の茶屋バス停横	11:32	
	※須雲川集会所前	11:35	
	※畑宿バス停横	11:40	

湯本コース(水曜日の午後運行)

※さくら館着※

	停 車 場 所	時刻
畑宿 ↓ 湯本 ↓ さくら館	畑宿バス停横	12:20
	須雲川集会所前	12:25
	台の茶屋バス停横	12:28
	弥坂湯前(中宿)	12:29
	早雲公園前バス停横	12:29
	湯本郵便局前	12:30
	下宿バス停横	12:31
	山崎バス停横	12:36
	三枚橋バス停横	12:38
	元湯本分署前	12:40
	塔之澤バス停横	12:44
	大平台バス停横	12:50
	宮ノ下温泉バス停横	12:55
	※宮城野温泉会館	12:58
	※さくら館	13:00

※さくら館発※

	停 車 場 所	時刻	
さくら館 ↓ 湯本 ↓ 畑宿	さくら館	15:00	到着 予 定 時 刻
	宮城野温泉会館	15:02	
	※宮ノ下温泉バス停横	15:05	
	※大平台バス停横	15:10	
	※塔之澤バス停横	15:16	
	※元湯本分署前	15:20	
	※三枚橋バス停横	15:22	
	※山崎バス停横	15:24	
	※下宿バス停横	15:29	
	※湯本郵便局前	15:30	
	※早雲公園前バス停横	15:31	
	※弥坂湯前(中宿)	15:31	
	※台の茶屋バス停横	15:32	
	※須雲川集会所前	15:35	
	※畑宿バス停横	15:40	

「※」印の停車場所からは乗車できません。

出張スマホ教室のご案内



毎回ご好評いただいている【シニアスマホ教室】を今年度も各地で開催します！！第2弾は箱根地区での開催になります。一人でも多くの方にスマートフォンの便利さを実感していただきたいと思っております。初めて参加の方も、前回参加された方も、スマートフォンをお持ちでない方でもご参加可能です。皆様のご参加をお待ちしています。

① 8月8日（火）入門編

元箱根集会所 時間：10時～12時15分

電話のかけ方、文字入力、メールの送り方、写真・動画の撮影の仕方など

② 8月29日（火）基本編

元箱根集会所 時間：10時～12時15分

インターネット検索の仕方、アプリの楽しみ方、Wi-Fiについてなど

※ 完全予約制 各回とも先着10名

①～②は1回のみでもすべてでも参加可能です

申し込み お問い合わせ先
箱根町地域包括支援センター

☎ 85-3002 お気軽にどうぞ！

※共催：箱根町企画観光部企画課
デジタル推進係

☆今後も各地区で順次開催予定です☆



認知症サポーター



養成講座

認知症サポーターは特別なことをするのではなく、認知症について正しく理解し、認知症の人とその家族を温かく見守り、声掛けやちょっとした手助けができる地域の応援者です！



【講座の内容】

- ★ 認知症の原因や症状の基礎知識
- ★ 認知症の方の気持ちや接し方
- ★ 認知症の方を支える活動の紹介

【対象者】

- ★ 地域を支えたい方
- ★ 認知症に関心のある方
- ★ どなたでも

【開催日】

8月25日(金) 19:00~20:30 社会福祉協議会 会議室

9月29日(金) 19:00~20:30 さくら館 会議室

★後期は現在調整中

★友人同士やサロンで何名様からでも

出張講座開催いたしますのでご相談ください。

※ 講師：認知症キャラバンメイト

※受講希望の方は下記までお申し込みください。

お問い合わせ・お申込み

箱根町地域包括支援センター

認知症地域支援推進員：平嶋

☎ **85-3002** お気軽にどうぞ！



参加
お待ちしております！

「知っている」と

「知らない」とでは大違い！

知は力ない！

知っていれば怖くない！

正しい知識を身に着けよう！

認知症？



もの忘れ？



予防も大事！



認知症は、誰でもなる可能性がある病気です。
いつ自分や家族が、友人や知人が認知症になるかわかりません。
認知症になっても住み慣れた箱根町で生活できるよう
認知症サポーターを増やす取り組みをしています。



受講者のみなさんに認知症サポーターの証となる箱根町オリジナルの『オレンジリング』をお渡しします！

りずむ No.4

令和5年7月12日

箱根町立湯本幼児学園

- ◎箱根一貫教育の合言葉
『箱根を愛し かしく やさしく たくましく』
- ◎湯本幼児学園個性化目標
『異年齢保育を生かした園づくり』

夕方になるとヒメハルゼミの鳴き声が園を取り囲むようにザーザーと風の音のように聞こえています。先日は箱根を守る会と日本セミの会の皆様、セミについて研究されている方々が4年ぶりにヒメハルゼミの会を開催しました。4歳児が参加し、1年生と共に早雲寺のお墓周辺の抜け殻探しをしました。一人いくつも探している中で、1匹見つけることができました。ヒメハルゼミの生息地最北端と言われている箱根湯本です。大人や小学生に交じって参加できる機会があることに感謝いたします。

セミの鳴き声に耳を傾け、夕涼みをしてみたいかでしょうか…

プール開き

7/5 プール開きをし、楽しく遊ぶための約束と水の怖さを話しました。湯本の夏はとても暑く、プール遊びは欠かせません。水に潜れる子どもから水が顔にかかるのが嫌な子どももいます。一人一人が水に親しんで楽しめるようにしたいと思っています。

連日、晴れて暑い日が続き、プールではしゃぐ子どもの声が園庭に響いています。



ソーラン・サマーレッスン&はつらつスポーツ大会

箱根の文化になりつつある箱根ソーラン座！毎年、年長組を中心に園児にソーランを教えに来てくださいます。今年は4年ぶりにサマーレッスンが行われました。子どもたちは当日をとても楽しみにしており、やる気Maxで踊りました。「張り切って踊っていたね」というと「きもちよかったよ」「みんな拍手してくれた」など笑顔でこたえ、お客様が自分達の踊りで喜んでくれたことを実感しました。また、はつらつスポーツ大会でもソーランを踊りお年寄りの方々に元気を与えられたことを知りました。子ども達に自己有用感が芽生えていることがうかがえました。



サマーフェスティバルに向けて

忍者遊びを広げてきた1学期！その中で体力的修行(走る、ジャンプ、バランス、忍術、ダンスなど)や心身の修行(友達と仲良くする、協力する)、創作的修行(手裏剣、剣、忍者着、手紙、修行道場作り)をだいき組発信で異年齢児に広がってきました。サマーフェスティバルでは子どもたちが遊びの中で学んできた3つの要素を総合して会場のお客様と一緒に忍者の世界を楽しみます。年長組も【忍者修行】という体験ブースを開店します。日頃の遊びの延長でサマーフェスティバルという夏まつりを開催します。

5歳児交流(6/29)

4園の年長児40名が宮城野保育園に集合し、第1回5歳児交流が行われました。3グループに分かれ、縄跳びを取り入れた準備体操から始まり、箱根教育の一環で教師間交流として箱根中学校の体育の遠藤先生・黒田先生にボールの投げ方やなわとびを教わりました。ボール投げは「トン！トン！ステップ」で分かりやすく投げるコツを伝授されると投げ方が変わる子どももいました。その後、園庭や保育室で遊びました。しかし、スクールバスの出発時間が迫り、少ししか遊べず、子ども達はまた遊べることを楽しみに園に帰ってきました。園に帰り、ボールを投げて遊ぶ姿が見られました。

食育

とうもろこし・枝豆

あま〜い

おいしい

枝豆ってこうなってるんだね

めっちゃ最高！

年6回の食育では、皮のとうもろこしや枝・根付きの枝豆が用意され、どのような形になっているか実際目で見て、触って、匂いを嗅いで、味わって本物に触れる体験をします。この日、初めてとうもろこしが食べられた子どももいました。乳幼児期は5感を通して体験することを大事にすることが育ちにつながります。



トン！トン！ステップが大事

縄跳び

紙鉄砲で投げる練習！



すすきのこだより



箱根教育合言葉「箱根を愛し かしく やさしく たくましく」



箱根町立仙石原幼児学園 令和5年7月12日(水)

今年も、梅雨が早く開けそうで、天気の良い日が続いています。春に年長さんが植えた夏野菜もすくすく伸びて、ミニトマト、きゅうりは、毎日収穫しています。この後、トウモロコシ、オクラ、ピーマン、枝豆と次々に収穫予定です。♪芽が出て、膨らんで花が咲いて実がなって♪と歌のように、日々変化する植物から子どもたちと共に五感を刺激されています。

あつという間に1学期も一週間で終わります。進級、入園して4ヶ月が経ちました。園の生活にもすっかり慣れて、朝の挨拶も元気よくしながら登園し、先生や友達との生活や遊びを楽しみ、どのクラスの子どもも心も身体も大きくなってきていると感じています。21日から夏季保育が始まります。幼児クラスは、合同保育です。いつもの生活と少し違い、担当職員も変わることがあるので、戸惑う姿がみられるかと思えます。一人一人の心の変化に寄り添い、保護者の皆様と連絡を取り合って、安心安全な保育を心掛けて行きたいと思えますのでよろしくお願いいたします。

読み聞かせボランティア

先日、読み聞かせボランティアのお母さん方に幼児クラスで読み聞かせをして頂きました。ボランティアの方は、年長クラスの勝俣さんと杵掛さんです。また、別日には、小学校の図書委員の5、6年生が読み聞かせに来てくれました。いつも読んでいる担任の先生の声に慣れている子ども達ですが、声のトーンや、読み方、読みまわし等違う人に読んでもらうことで、子どもの感じ方も変わります。

夏休み中は、ぜひ、お母さん、お父さんはもちろんのこと、兄弟、祖父母等色々な人に読んで頂けるといいですね。

4、5歳児の園図書の借り方を見ていると、毎回同じ絵本を借りていく子、同じ作家の絵本を選んでいく子、図鑑を選ぶ子、ミッケなどゲーム絵本を選ぶ子など様々です。その子なりにこだわりをもって選んでいます。ご家庭でもお子さんの選んできた絵本一緒に楽しんでいただけると嬉しいです。

子育て支援センター「わいわいがやがや」

子育て支援センターのイベントで、助産師さんをお迎えし、「卒乳」についてお話をいただきました。6組の親子、お母さん2名。民生委員さん1名。計15名の参加でした。

講師は、あかね助産院の小木戸千里先生です。先生の話の中で「卒乳は、赤ちゃんの意志でおっぱいをやめること、断乳は、一方的におっぱいをあげるのをやめること」仕事を始めるなどの理由がある場合は仕方がないが、親子の同意でやめるのが一番で、それには、年齢の上限がないそうです。おっぱいが心の安全地帯となり、子どもは、自分の世界を広げ、自立心が育つそうです。幼児になっても未練がある子も多いです。おっぱいから巣立つわが子をゆっくり温かく見守っていきましょう。



園図書・読み聞かせ



ソーランサマーレッスン大会



ポケモン博物館



納涼大会

7/7

七夕の日、保護者会主催の納涼大会を園児と保護者のみで行いました。保護者会のお店は、バスケット、親子キャッチ、射的、ボーリング、どらやきパクパク、ひきくじ、ヨーヨーと、テイクアウトの食品でした。年長児は、ポケモン博物館です。室内で行いましたが、どの店も笑顔あふれる楽しい姿がありました。後半は、戸外で幼児クラスの親子でダンスをしました。暑い中でしたが、親子でのダンスタイム。子どもたちはとても嬉しそうでした。その後は、涼しい室内でおやつタイム(ポップコーン・ジュース)をして、たくさんのお土産と思い出を持って親子で、降園しました。

保護者の会の役員の方々、クラス委員の皆様子ども達の笑顔のために当日、そして当日までの準備ありがとうございました。また、湯本幼児学園の保護者会会長御厨さん、大澤さん、育成会の会長酒寄さん、勝俣さんにお手伝いして頂きました。ありがとうございました。



湯本小だより

第4号
令和5年7月13日
箱根町立湯本小学校
西田 孝予

～ 箱根教育合言葉 箱根を愛し かしく やさしく たくましく ～

「見て!ぬけがら、みつけたよ」

ヒメハルゼミの観察会

「あ、見付けた!」その声に拍手が起こり、大切な抜け殻をうれしそうに、シャーレに入れました。他の子供たちの期待も高まり、はり切って探し出しました。

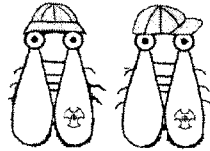

7月4日の「ヒメハルゼミの観察会」に1～3年生と園児が参加しました。まずは、早雲寺境内や早雲寺林で抜け殻を探し、次に、図書室で抜け殻を観察、虫眼鏡を使って、雄か雌かを判定しました。子供たちも「箱根の天然記念物であるヒメハルゼミ」を守る大切な調査員です。

この活動は、日本セミの会や箱根町の自然を守る会の皆さん、箱根町生涯学習課のご協力によって実施されています。



たくさんの人々の活動によって、早雲寺の自然が守られヒメハルゼミが生息していることを学んだ子供たちでした。当日の様子は、

NHK シチズンラボに紹介されていますので、ご覧ください。

また、今年も、箱根登山鉄道株式会社様が2年生をあじさい電車に招待してくださいました。

7月5日(水)最新のアレグラ号を1車両貸切、3小学校併せて35名が乗りました。



沿線のアジサイを楽しんだり、「僕と同じ名前だね」と仙石原小のお友達に声を掛け交流したり、教室とは違う貴重な体験を味わうことができました。

ヒメハルゼミの観察会やあじさい電車の乗車等、子供たちは体験を通して、地域のよさに気づき学びを深めています。温かいお力添えありがとうございます。

箱根町電気工事工業会様から、ビデオカメラ、CD プレイヤーをご寄贈いただきました。早速、委員会活動や音楽の授業で活躍しています。子供たちのためにありがとうございました。

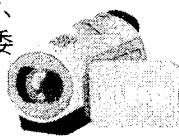

7月12日の朝会で「学級目標の振り返り」を発表しました。一部を紹介します。

【1年】

目標は「なかよく がんばる みんなにやさしい 1ねんせい」です。みんながいい気持ちでいられることを大切に仲良くできました。並ぶ時に譲ることをがんばりたいです。助け合うこと、応援し合うことができました。

【2年】

目標は「こころ にこにこ」です。思いやり100点、時間を守る90点、挑戦90点です。思いやりは100点だから、学級以外の友達、先生、地域にも広げていきたいです。

【3年】

目標は「笑顔あふれる何でも挑戦する3年生」です。1学期はみんなと仲良く遊ぶこともたくさんあったし、苦手なことをがんばったり、できるようになったりしたことが増えました。2学期は話の聞き方、学習をもっと頑張ります。

【おおぞら級】

目標は「あきらめない力 集中力 体力」です。体力では、体育のリレーなどで走る時に、速くなったと思いました。100m走とかの長い距離も最後まで力いっぱい走れました。運動会や体育大会に向けて体力をつけていきたいです。

【4年】

目標は「何事にも挑戦し元気にがんばる4年生」です。僕はできないことに挑戦しました。最初は泳ぐことができなかったけれど、やっていくうちにできるようになりました。僕は元気に外で遊ぶことをがんばりました。

【5年】

目標は「みんなに優しく 支え合う 5年生」です。よかったところは、掃除のときに下級生が困っていると助けることができました。支え合いでは授業中にグループ活動で教え合いができました。

【6年】

目標は「行動 温和 率先」です。行動では、先生がいない時は、自分から考えて行動することができました。温和では、相手にも自分にも優しくできました。率先では縦割り班などでみんなをまとめたり進めたりすることができたりできなかったりしました。

1学期も残すところ、あと1週間。5月に新型コロナウイルス感染症が5類相当になり、感染症対策をしながらですが、ほぼ通常の教育活動が行えました。子供たちは、修学旅行、宿泊学習、校外学習と様々な活動に挑戦しました。学級目標の振り返りからも分かる通り、子供たちはたくましく成長しています。

保護者や地域の皆様の本校の教育活動へご理解ご協力に感謝申し上げます。

NHK シチズンラボ https://www.nhk.or.jp/citizenlab/semi/himeharuzemi_hakone_20230710.html

今年こそは!!

湯本夢夏祭り



Instagram

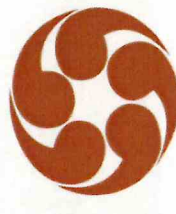

in 2023

湯本夢夏祭り / 湯本夢花火

■8月22日 (火) ※雨天決行 / 荒天中止 ■15:00~20:05 ■神明町公園



2023

HANABI MAP

花火目視エリア

箱根湯本



2023
湯本夢夏祭り会場
神明町公園
ココ!!!



旧湯本中学校のグラウンドから上空130mの場所(花火の高さ)を中心に180度のパノラマ撮影した写真です。花火の種類で多少高さが前後致しますが、写真に写っている場所からであれば、花火がよく見える可能性があります。



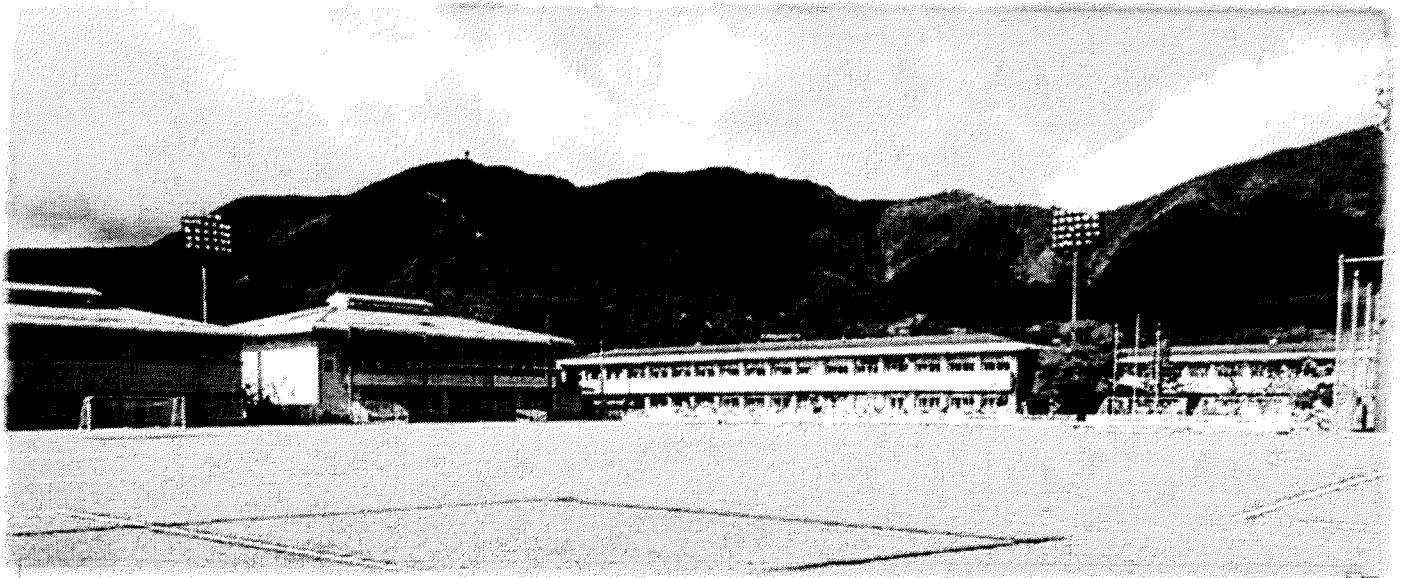

10/21・22 星槎箱根フェスティバル 2023

出店者(バザー、フリマ、他) 大募集!!

本年度星槎箱根キャンパスは仙石原の地に開校しておかげさまで12年目を迎えることになりました。地元仙石原の皆様には大変お世話になっております。

今年度の星槎箱根フェスティバルは、『箱根町を誇り、仙石原を愛する』というコンセプトのもとに地元仙石原を中心として10/21(土)・22(日)に開催いたしますが、フェスティバルに出店いただける方(バザー、フリーマーケット、他)を箱根全山より募集いたします。

出店要項は裏面をご覧ください。多くの方のご応募お待ちしております。

<前回の様子>



<主催>

星槎グループ

<お問い合わせ>

星槎箱根仙石原総合型スポーツクラブ(星槎箱根キャンパス) 担当 鈴木

【TEL】 0460-83-8212 【FAX】 0460-83-8203

【E-mail】 m.suzuki@seisa.ac.jp

星槎箱根フェスティバル 2023 出店要項

【開催日】

令和5年10月21日(土)、22日(日) 10:00~15:00 ※フリーマーケットは10/22(日)のみ開催

【会場】

星槎大学箱根キャンパス (〒250-0631 箱根町仙石原 817-255)

【出店について】

○出店対象(以下の全ての要件を満たす方)

- ・出店従事者に暴力団員がいないこと。
- ・暴力団が関与していないこと。また、暴力団の威力を利用していないこと。
- ・暴力団又は暴力団員に対して、金品等の提供や便宜の供与をしていないこと。
- ・下記内容にご賛同、ご同意していただける方。

○出店料について

- ・無料。ただし、各出店者様には、公共性の高い慈善団体や環境保護団体等への寄付をしていただきます。(寄付の額は任意といたします)

○食品販売をする方について

- ・営業許可を持ち、併せて臨時営業許可を取得されている方のみに限ります。

○出店場所の配置について

- ・販売品目や来場者の安全確保を考慮し、主催者で決定します。ご了承下さい。

○フリーマーケットについて

- ・出店者数は最大 70 店舗(一店舗当たり広さ目安:2m×2m)。
- ・主催者からのテント、ブルーシート等機材の貸し出しはいたしません。各出店者様でご用意下さい。

○フェスティバルの中止について

- ・不測の事態が生じた場合は、主催者がフェスティバルの全部または一部の運営を中止、一時中断、再開の判断をします。出店者はこの決定に従うものとし、主催者はこれによって生じた出店者および関係者の損害を補償いたしかねます。

<協議対象となる事象の事例>

- ・気象状況悪化(台風上陸・暴風・暴雨・雷などの警報・注意報発令)
- ・熱中症・食中毒などの集団発生、新型コロナウイルス感染症の感染拡大(各関係者の指導があった場合)
- ・その他、主催者が危険または実施不可能と判断する事象が発生した場合の中止一時中断、再開の決定時期は、次に掲げる通りとします。

① フェスティバル初日前々日の状況判断

② フェスティバル当日朝 7 時の状況判断 ※①、②の場合、申込書記載の緊急連絡先へ中止のご連絡をいたします。

③ フェスティバル開催中は適宜状況により判断

○注意事項等

① 清掃・ゴミの処理について

- ・終了後は使用した場所の清掃・原状回復をお願いいたします。
- ・自店で発生したゴミにつきましては分別をお願いいたします。主催者側で回収し、処理いたします。

② トラブル等への対応について

- ・お客様の苦情に対しては、各出店者様が責任を持って対応していただくようお願いいたします。
- また、万一のトラブル(盗難、食中毒など)に対しての責任は出店者様が負って下さい。主催者はその責任の一切を負いかねます。

③ 新型コロナウイルス感染防止対策について

- ・基本的な感染防止対策(3つの密の回避、状況に応じたマスクの着脱、手指の消毒等)の実施をお願いいたします。
- ・感染の状況に応じて対応を変更する場合がございます。予めご了承下さい。

④ ルールを守って楽しいイベントに!

- ・ルールを逸脱した行為や衛生上の問題が発生するなど、主催者が出店継続不可能と判断した場合は、出店を中止していただく場合があります。その場合、出店に係る経費の補償は一切いたしかねます。

⑤ 主催者による写真撮影について

- ・フェスティバル当日、フェスティバルの様子を撮影します。写真はHPや広報等で使用する場合があります。ご了承下さい。

○募集・出店者決定について

- ・出店ご希望の方は、星槎箱根仙石原総合型スポーツクラブ HP 内にある申込書をダウンロードしていただき、必要事項を記載し、主催者にご提出下さい。

<募集締め切り> 8/20 <申込書提出方法> FAX(0460-83-8203)、またはメール(m.suzuki@seisa.ac.jp)

- ・ご提出いただいた参加申込書の内容をもとに主催者内にてご出店の可否を判断させていただき、8月末を目安に出店者を決定いたします。