

広報はこね

令和2年 3 月号
2020 March No.741



●Contents●

- 01(表紙) オリンピック教室
～バイアスロンを体験
(箱根中学校)
- 03 新型コロナウイルス相談窓口
- 07 大切な人の命を守るために
- 09 ホストタウン交流

新型コロナウイルス感染症に関する相談について

日常生活で 気を付けること



- ◆まずは手洗いが大切です。外出先からの帰宅時や調理の前後、食事前などにこまめに石けんやアルコール消毒液などで手を洗いましょう。
- ◆咳などの症状がある方は、咳くしゃみを手で押さえると、その手で触ったものにウイルスが付着し、ドアノブなどを介して他の方に病気をうつす可能性がありますので、咳エチケットを行ってください。
- ◆持病がある方・高齢の方は、できるだけ人混みを避けるなど、より一層注意してください。



国や県では、新型コロナウイルス感染症に関する相談窓口を開設しています。
【帰国者・接触者相談センター】 県内 8 か所の県保健福祉事務所・センターに設置しています。
 次のいずれかの症状がある方

- ・風邪の症状や37.5℃以上の発熱が4日以上続いている。
 (解熱剤を飲み続けなければならない時を含みます。)
 - ・強いだるさ(倦怠感)や息苦しさ(呼吸困難)がある。
- ※高齢者や基礎疾患等がある方は、上記の状態が2日程度続く場合



小田原保健福祉事務所	
☎0465-32-8000(代)	
受付時間	8時30分～17時15分(平日のみ)

相談の結果、新型コロナウイルス感染の疑いのある場合には、専門の「帰国者・接触者外来」を紹介いたします。

◎一般的な問い合わせなどはこちら

厚生労働省相談窓口	神奈川県専用ダイヤル
☎0120-565653 (フリーダイヤル)	☎045-285-0536
受付時間 9時～21時(土・日・祝日も実施)	受付時間 9時～21時(土・日・祝日も実施)

◎聴覚に障害のある方はこちら

FAX03-3595-2756

プレミアム付商品券の 使用可能期限 (3月31日まで)の お知らせ

消費税・地方消費税率引上げが低所得者・子育て世帯の消費に与える影響を緩和するため、「住民税非課税の方」と「小さな乳幼児のいる子育て世帯」を対象として販売しました「プレミアム付商品券」の商店等で使用できる期限が近づいています。購入されたプレミアム付商品券は、必ず使い切るようお願いいたします。使用可能期限を過ぎた場合、商品券は無効となり使用できません。また、払い戻しはしませんので、ご注意ください。
使用可能期限 3月31日(火)
照会先 企画課 ☎85-9560

コトハ cotoha を見に来ませんか?

町では、定住化対策及び空き家対策として、長年使っていなかった空き家をお借りして、町内外の方、町職員などが一緒にリノベーション(DIYによる改修)し、cotoha(コトハ)と名付けました。

すでに箱根町に移住を検討している首都圏の方などを対象にトライアルステイ(お試し居住)として利用を開始していますが、今後は移住イベントのほか、地域の皆様等にもコミュニティの場として提供していく予定です。

地域の方だけでなく、空き家をお持ちの方やリノベーションに興味のある方も、空き家の活用のきっかけ作りとして、ぜひご覧ください。

当日は出入り自由ですので、お気軽にお越しください。

【日時】
 3月14日(土)・15日(日) 9時～16時
 ※出入り自由(職員等が対応します)

【場所】
 仙石原403
 (ホテルフィールド箱根リゾートの斜向かいです)



※車でお越しの方は出戸公園に駐車ください。 **照会先** 企画課 ☎85-9560

商工従業員45人を表彰

2月5日、仙石原文化センターで商工従業員表彰式が行われました。

この表彰は、事業所の発展に貢献し、また職場の模範となる優良従業員と永年にわたり勤務し、町の産業振興と各事業所の発展のために貢献した勤続20年以上の従業員の方を永年勤続者として表彰しているもので、今回は優良従業員1人、永年勤続者44人が表彰されました。(敬称略)

【優良従業員】

◎岩井 浩司(箱根仙石原 金乃竹)

【永年勤続者30年以上】

◎市原 昌幸 他16人
 ◎高田 静雄 他26人



文部科学大臣表彰受賞

2月14日、文部科学省で開催された「令和元年度社会教育功労者表彰」の席上で、社会教育委員の勝俣晶子さん(仙石原)が、永年にわたり町の社会教育の振興に尽力された功績が認められ、文部科学大臣から表彰されました。

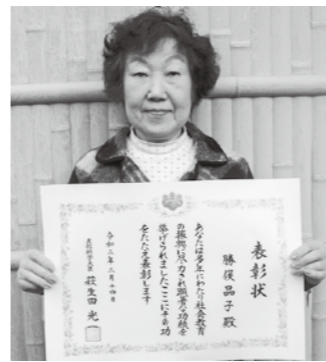

神奈川県青少年育成活動推進者表彰受賞

2月16日、日本青年館で開催された「令和元年度神奈川県青少年育成活動推進者表彰式」の席上で、青少年指導員の勝俣建吾さん(湯本)が、永年にわたり町の青少年の健全育成に尽力された功績が認められ、表彰されました。

神奈川県体育功労者表彰受賞

1月11日、横浜市保土ヶ谷公会堂で開催された「令和元年度神奈川県体育功労者表彰式」の席上で、箱根町体育協会会長の清野昇さん(宮城野)が、永年にわたり町の体育・スポーツの普及や振興に献身努力し、スポーツの発展に尽力された功績が認められ、表彰されました。



令和元年度文部科学大臣優秀教員表彰

1月14日、仙石原小学校の東仁美教諭が日頃の教育の実践が評価され、文部科学大臣から表彰(若手教職員等奨励賞)されました。



伝統工芸士の認定

2月25日、本間博丈さん(湯本)が「箱根寄木細工伝統工芸士」として認定されました。

(一財)伝統的工芸品産業振興協会は経済産業大臣指定の伝統的工芸品の製造に従事されている技術者のなかから、産地固有の技術・技法、専門的な知識を習得した方を「伝統工芸士」として認定しています。伝統的工芸品の貴重な伝承者として、技術や技法の研鑽に努め、次代への伝統を継承していくための中心的人材として期待されています。



写真左: 神山みゆきさん
 右: 勝俣君代さん

2月2日、川崎市麻生市市民館で開催された「令和元年度神奈川県スポーツ推進委員会」の席上で、箱根町スポーツ推進委員の神山みゆきさんと勝俣君代さん(ともに仙石原)が、永年にわたりスポーツ推進委員として当町のスポーツ振興に努力された功績が認められ、表彰されました。



神奈川県スポーツ推進委員連合会表彰受賞

春休み こども宅食 サービス

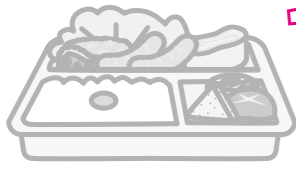

昼間就労等の事情で子どもの見守りを必要としている家庭に食事を届ける子育て支援サービスです。

対象者 離乳食完了後から中学生まで
期間 春休み中（3月26日(木)～4月5日(日)）の平日
負担額 650円
 ※児童扶養手当を全額受給世帯や養育支援訪問の対象となる世帯については無料です。
照会先 子育て支援課 ☎85-9595

利用方法

申請書を子育て支援課に提出（利用開始の約10日前まで）
 ※既に利用決定されている方は、申請書の提出は必要ありません。

利用決定

1週間前までに電話等で利用日の申込み
 ※キャンセルは、利用日前日の正午までに子育て支援課に連絡をしてください。それ以降はキャンセル料が発生します。

利用日の午前中に委託業者が各家庭に配達

不在の場合
 ※当日不在の場合はキャンセル扱いとなり、料金が発生します。

受け取り

保護者等に連絡

翌月に発送される納付書により料金を月末までに支払う

メニュー例1

- ・アジの塩焼き
- ・親子煮
- ・コーンコルスロー
- ・ミートボール
- ・焼きピーマン
- ・フルーツカクテル

メニュー例2

- ・煮込みハンバーグ
- ・スパゲティサラダ
- ・蓮根のきんぴら
- ・イカのステーキ
- ・厚焼玉子
- ・フルーツカクテル



新就学児童・生徒の 保護者の皆様へ

今春小学1年生になる児童、または中学1年生になる生徒がいる家庭に、1月15日付けで就学通知書を郵送しています。

入学式当日、就学通知書を必ずお持ちください。就学通知書が届いていない場合は、お問い合わせください。

対象児童・生徒の生年月日

○小学1年生：
平成25年4月2日～平成26年4月1日

○中学1年生：
平成19年4月2日～平成20年4月1日

照会先 教育委員会学校教育課 ☎85-7600



夜間・休日窓口開設 住民異動、マイナンバー などの手続きができます！

日時 3月11日(水)・25日(水)17時15分～19時15分
 3月29日(日)・4月4日(土)8時30分～17時15分
場所 役場本庁舎2階総務防災課町民係
取扱事務 ◎マイナンバーカードの申請・交付（顔写真撮影サービス・郵送交付可能）
 ◎電子証明書の更新・再発行
 ◎マイキーID設定支援
 ◎転入・転出などの住民異動届、証明書等の発行
 ◎印鑑登録、証明書の発行
 ◎戸籍証明書の発行
 ※3月11日(水)・25日(水)については、マイナンバーカード事務のみの取扱いとなります。
 ※詳細はお問合せください。
照会先 総務防災課（町民係） ☎85-7160

各種予防接種のお知らせ

～風しん抗体検査・ワクチン・高齢者肺炎球菌ワクチン～

風しん抗体検査およびワクチン接種

昭和37年4月2日から昭和54年4月1日生まれの男性を対象に、風しんの抗体検査および第5期の定期接種を実施しています。今年度は、昭和47年4月2日から昭和54年4月1日生まれの町内に住民登録のある男性に、抗体検査および予防接種に使用する無料クーポン券を昨年6月以降に送付しています。なお、昭和47年4月1日以前生まれの方は申し出によりクーポン券を発行します。

該当する方が転入した場合でもクーポン券を発行できますので、問い合わせてください。

なお、この制度は、令和2年度も引き続き適用されます。令和元年度で抗体検査未実施者を含む全対象者に無料クーポン券を3月末に発送予定です。医療機関等に申し込んで受診してください。また、職場での検診時に抗体検査を受診できる場合もありますのでご確認ください。

風しんは、春先から初夏にかけて感染者が増加します。生まれてくる赤ちゃんを先天性風しん症候群から守るためにも、流行前に予防しましょう。

高齢者肺炎球菌ワクチン接種

高齢者肺炎球菌ワクチンは接種できる年度が年齢によって限定されています。今年度対象になる方には、昨年4月に「黄色」の接種券を送付しています。

対象 町に住民登録があり、3月31日までに、次のいずれかに該当する方（※過去に接種した方を除く）

- 65歳、70歳、75歳、80歳、85歳、90歳、95歳、100歳および101歳以上の方
- 60歳以上65歳未満で心臓、腎臓、呼吸器の機能またはヒト免疫不全ウイルスによる免疫機能に障がいがある方（身体障害者手帳1級相当）

接種回数 1回

自己負担額 3,000円

※生活保護世帯および町民税非課税世帯の方は、申請によりワクチン接種に係る費用が全額免除されます。

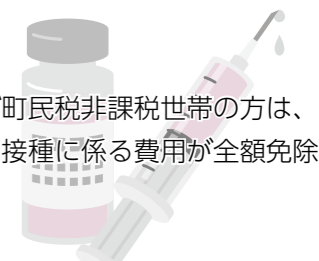

照会先 さくら館 ☎85-0800

3月1日(日)～3月7日(土)は、

子ども予防接種週間です！

4月の入園や入学に備え、この機会に母子健康手帳で予防接種の実施状況を確認してください。まだ接種していない予防接種がある場合は、早めに接種を済ませ、病気を未然に防ぎましょう。

・1期初回 生後6ヶ月～90か月（接種標準年齢は3歳）
 ・1期追加 生後6ヶ月～90か月（接種標準年齢は4歳）
 ・2期 9ヶ月～13歳未満（接種標準年齢は小学4年生）
 ※日本脳炎の特例対象
 ・平成7年4月2日～19年4月1日生まれの方が、20歳になるまでの間
 ・平成19年4月2日～21年10月1日生まれの方が、9歳～13歳未満に限り、定期接種1期の不足回数分
 ○水痘（水ぼうそう） 1歳～3歳未満
 ○ヒブ（インフルエンザ菌b型） 生後2ヶ月～60か月の間
 ○小児用肺炎球菌 生後2ヶ月～60か月の間
 ○子宮頸がん 小学6年生～高校1年生相当の女子
 ※子宮頸がんは、平成25年6月14日から、積極的な接種の呼びかけを控えています。

予防接種名・対象年齢

・平成19年4月2日～21年10月1日生まれの方が、9歳～13歳未満に限り、定期接種1期の不足回数分

○BCG 生後0～12か月未満

・平成19年4月2日～21年10月1日生まれの方が、9歳～13歳未満に限り、定期接種1期の不足回数分

○四種混合（ジフテリア・百日せき・破傷風・ポリオ）
 生後3ヶ月～90か月未満

・平成19年4月2日～21年10月1日生まれの方が、9歳～13歳未満に限り、定期接種1期の不足回数分

○不活化ポリオ 生後3ヶ月～90か月未満

・平成19年4月2日～21年10月1日生まれの方が、9歳～13歳未満に限り、定期接種1期の不足回数分

○二種混合（ジフテリア・破傷風） 11～13歳未満（接種標準年齢は小学6年生）

・平成19年4月2日～21年10月1日生まれの方が、9歳～13歳未満に限り、定期接種1期の不足回数分

○麻しん風しん（混合）
 ・1期 1～2歳未満
 ・2期 小学校就学前の1年間

・平成19年4月2日～21年10月1日生まれの方が、9歳～13歳未満に限り、定期接種1期の不足回数分

○日本脳炎

・平成19年4月2日～21年10月1日生まれの方が、9歳～13歳未満に限り、定期接種1期の不足回数分

照会先 さくら館 ☎85-0800

大切な人の命を守るために

… 3月は自殺対策強化月間です …

ある日突然、大切な人が命を絶ってしまったら…。自殺で失われる命の多くは「救うことのできる命」だと言われています。大切な人の命を守るために、私たちは、どのようなことができるのか自殺対策強化月間を機会に考えてみませんか。



現状は…

平成30年、全国で20,840人が自ら命を絶しました。同じ年、交通事故で亡くなった人は3,532人で、自殺で亡くなった人は5.9倍にもなります。

国や各自治体、関係団体などによる取り組みの成果が少しずつ現れてきたこともあり、自殺者数は減少傾向にはありますが、依然として、毎日約57人もの命が失われるという厳しい現状があります。

また、若年層は他の世代と比較し自殺者数の減少率が小さく、10～39歳の死因の第1位は自殺という現状です。

自殺の背景には、病気や障がいなどの健康問題、失業や倒産、多重債務、長時間労働などの社会的・経済的問題、また、職場や学校での人間関係、さらには、子育てや介護といった家庭問題等様々な要因があります。しかも、これらは、一つではなく、いくつかの要因が複雑に絡み合っただけでなく、「追い込まれた末の死」と言えます。

自殺を「自ら選んだ死」ととらえ個人の問題であるという考え方もありますが、自殺は、決して「個人の自由な意思や選択の結果」ではありません。社会全体として「誰も自殺に追い込まれることのない社会」の実現を目指して取り組むべき問題です。

わたしたちにできること

自殺を考える人の心理的特徴として、思い悩む日々が続き心の負担が大きくなり、気持ちに余裕がなくなって「心の視野」が狭くなってしまふことが挙げられます。その結果、考え方が極端になってしまい、自殺することが唯一の解決策だと思ひ込んでしまいます。

しかし本当は、「死にたい」と考えている人も「生きたい」という本心との間で激しく揺れ動いており、自殺に至る前に何らかの「サイン」を発していることが多いのです。

「普段と何か違う気がする」と感じる小さな変化がサインです。食事が減った、ため息が目立つ、口数が少ないなど、いつもとは違う様子があった時は、「どうしたの?」「よく眠れている?」等、勇気を出して、声をかけましょう。「死にたい」気持ちを聴くことは、話を聴く側にとっても辛いことですが、相手の心に寄り添いながら丁寧に話を聴くことで、生きる意欲につながり、自殺に対する衝動が和らぐこともあります。

しかし、じっくり話を聴き、一緒に悩んでも、自分だけでは解決できないと思った時には、専門の相談窓口を紹介するなど、必要な支援につなげ、その後もあたたかく見守りましょう。

誰でも「命の門番に」

悩んでいる人に気づき、声をかけ、話を聴いて、必要な支援につなげ、見守る人を「ゲートキーパー（命の門番）」といいます。ゲートキーパーとして大切なことは、「気付く」「傾聴」「つなぎ」「見守り」の4つです。そのため、専門家以外にも、民生委員やボランティアなど地域の人、そして家族や友人、誰もがゲートキーパーとして支援者になることができます。

大切な人の命を守るために自ら行動する人が、ゲートキーパーなのです。

ゲートキーパー養成講座

日時 3月24日(火) 14時～15時30分
場所 役場本庁舎 4階会議室
申込 さくら館

1人で悩まないで

もし今、「死にたい」と考えている人がいたら、自分一人で悩みを抱えず、家族や友人、身近な人を頼ってみてください。話しづらいつ感じたら、県などの相談窓口も利用できます。

あなたの話を聴き、寄り添ってくれる人は、必ず身近にいます。

相談先 神奈川県精神保健福祉センター
こころの電話相談 ☎0120-821-606
照会先 さくら館 ☎85-0800

献血の結果報告

1月28日に役場庁舎前駐車場で行った献血では、箱根ライオンズクラブのみなさんによる呼びかけなどにより、多くの方々から協力いただきました。ありがとうございます。

血液は長期保存も、人工的に製造することもできません。献血だけが頼りです。一人でも多くの方に協力をいただければ、今後の取り組みを進めていきますので、今後とも献血活動にご理解とご協力をお願いします。

次回は、5月26日(火)の実施を予定しています。



役場本庁舎(9:30~12:00)	
400ml	
受付数	38名
献血数	35名

照会先 さくら館 ☎8510800

国民年金保険料について

付加保険料制度について

付加保険料制度は、国民年金の一般保険料に加えて付加保険料(月々400円)を納めることにより、老齢基礎年金に付加年金が上乗せされる制度です。付加保険料を納めるためには申し込みが必要であり、申し込みをした月分から付加保険料を納めることになります。

手続きを希望される方は、保険健康課または各出張所窓口へ速やかに申し出てください。



照会先 保険健康課 ☎8519564

出産前後の国民年金保険料が免除になります!

平成31年4月から出産前後期間の国民年金保険料が免除される制度が始まりました。

平成31年2月1日以降に出産をした方が対象となり、出産予定日または出産日が属する月の前月から4か月の国民年金保険料が免除になります。

届出は、出産予定日の6か月前からできますので、早めに、保険健康課または各出張所窓口への提出をお願いします。



医療機関での特定健診・長寿健診、がん検診は3月末日までに

まだ受診していない方は、健康管理のためにも、ぜひ医療機関で受診してください。
※今年度既に集団検診(健診)を受診した方は、医療機関での重複受診はできません。

【特定健康診査・長寿健康診査】

- 特定健診(白色の受診券)
受診日に、箱根町国民健康保険に加入している40～74歳の方
自己負担金 1,000円
- 長寿健診(白色の受診券)
後期高齢者医療保険に加入している方
自己負担金 無料

照会先 保険健康課 ☎85-9564

◎特定保健指導

特定健診を受けた40歳から74歳の方の中で、内臓脂肪症候群(メタボリックシンドローム)のリスクが高いと判断された方に保健指導を行っています。

より早い段階で生活改善を行うことで動脈硬化の進行にブレーキをかけられますので、対象となっている方はぜひ保健指導を受けてください。

照会先 保険健康課 ☎85-9564

【がん検診】

受診には、ピンク色の受診券が必要です。受診券が手元にない方には再発行しますので、申し出てください。(取扱医療機関などの詳細は「保健だより」を参照)

がん検診の種類・費用	胃がんリスク	1,100円
	肺がん	500円/1,100円
	大腸がん	600円
	前立腺がん	500円/1,100円
	子宮がん	1,600円/2,800円
	乳がん	900円/2,600円

※検査内容により金額が異なります。

◎乳がん検診について

乳がん検診のマンモグラフィ検査は、2年に1回が望ましいとされています。

3月31日までに偶数年齢になる方が対象となりますので、まだ受診していない方は、早めに受診しましょう。

照会先 さくら館 ☎85-0800

税の申告受け付け

町における所得税の申告受

け付けは3月13日(金)まで

(町県民税は16日(月)まで)

申告会場・受付日(3月)

①役場分庁舎

8日(日)・13日(金)・16日(月)

(16日は町県民税の申告のみ)

受け付け)

②箱根出張所

2日(月)

③宮城野公民館

3日(火)・4日(水)

④仙石原文化センター

5日(木)・6日(金)

受付時間 9時～16時(役場

分庁舎の平日は9時～17時)

医療費控除について

平成29年分の申告から領収

書の添付は必要なくなりまし

たが、自宅で5年間保管して

ください。

事前に領収書を受診者・病

院ごとに集計し明細書を作成

してください。様式は国税庁

のホームページにあります。

※医療費の領収書の添付によ

り申告ができるのは令和元年

分までになります。令和2年

分の申告からは明細書の提出

が必要となります。(領収書

を持参しても受け取りませ

ん。)

住民税に関する事項の記入

確定申告書の第二表には、

「寄付金税額控除」、「配当割

額控除額」、「16歳未満の扶養

親族」や、「同一生計配偶者」

欄などがあります。該当する

場合は記入してください。記

入がない場合は、町県民税に

適用されません。

その他 町内の会場の他、所

得税は小田原税務署でも申告

できます。また、確定申告書

は、国税庁ホームページ(三

tp://www.nta.go.jp)「確定

申告書等作成コーナー」で作

成できます。

照会先 税務課

☎8517750

管場所がある市区町村から課

税されます。

これらを廃車、名義変更し

た場合、または町外に転出し

てその保管場所が変更になっ

た場合は、それぞれの届け出

先で必ず手続きをしてくださ

い。

○排気量125CC以下の原動

機付自転車・小型特殊自動車・

ミニカー

届出先 税務課

☎8517750

○排気量125CCを超える二

輪車

届出先 湘南自動車検査登録

事務所

☎0501554012038

○三輪・四輪の軽自動車(排

気量660CC以下)

届出先 軽自動車検査協会湘

南支所

☎0501381613119

◎他市区町村ナンバープレ

ートの原動機付自転車を町内で

所有している方へ

原動機付自転車のナンバー

プレートは、その保管場所の

ある市区町村で交付を受ける

ように定められていますので、

「箱根町」への変更手続きを

してください。

照会先 税務課

☎8517750

町民交通傷害保険の加入

受け付けが始まります

令和2年度の町民交通傷害

保険の加入申し込みを、3月

2日(月)から総務防災課町民係

および出張所で受け付けます。

万一の交通事故に備え、家

族みんなで加入しましょう。

対象者 町内在住の方および

町内に通勤・通学している方

加入期間 4月1日(水)～令和

3年3月31日(水)(中途加入可)

保険料(年額) 1口480円

(中途加入の場合は、月割額

1口40円)

※1人2口まで加入できます。

※保険料は、過去の事故の支

払い状況等により、毎年見直

しを行っています。(令和元

年度は360円)

保険の対象 国内での車両

(電車・自動車・二輪車・自

転車など)の衝突および横転

事故、または歩行中の車両と

の接触事故の場合、保険金が

支払われます。ただし、航空

機・船舶などによる事故は支

払いの対象外です。

支払われる保険金(加入口数

1口につき)

○死亡または事故による後遺

障害認定を受けた場合

100万円

○けがにより1日以上通院・

入院した場合

5,000円～12万円

※治療期間によって金額は変

わります。

その他 この保険は、他の保

険(健康・労災・生命・傷害・

自動車保険)など関係なく、

保険金が支払われます。

照会先 総務防災課(町民係)

☎8517160

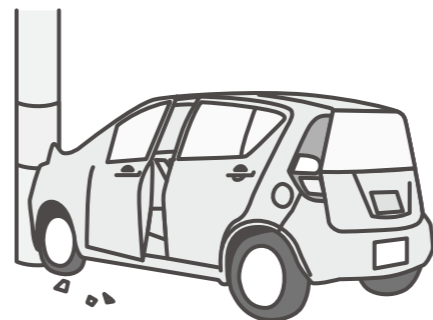

第4回観光まちづくりの充実・維持に係る財源のあり方に関する検討会議

「観光」と「暮らし」に係る財源のあり方を検討する会議を開催します。

会議は公開で行いますので、ぜひお越しください。

日時 3月19日(木)14時～16時

場所 町役場本庁舎4階第1～3会議室

議題(予定) ①HOT21観光プラン実施計画について

②観光まちづくりに関連する町の事務事業等について(町の歳出の分類結果)

傍聴方法 傍聴希望者は、13時45分から開催時間までに直接会場へお越しください。

なお、傍聴席には限りがありますので、定員を超える場合は抽選等により傍聴者を決定します。

照会先 企画課

☎8519560

東京2020オリンピック・パラリンピック競技大会に向けた取組みについて (第5回)

ホストタウン交流

1月30日に湯本幼児学園で行われた5歳児交流の「ミニ運動会」に星槎国際高等学校湘南学習センターで学ぶ留学生6名が参加して、ホストタウン交流を行いました。

参加者は、町立の幼児学園、保育園および幼稚園の園児22名、エリトリアの留学生3名(陸上)およびミャンマーの留学生3名(空手)。留学生は、過去の4月から日本で学ぶ高校1年生で、未来のオリンピック選手候補です。

交流風景



長縄跳び



リレー



ドッジボール
(留学生にとっては、初めての体験)

同校留学生との交流は、今回が初めてとなり、本町がエリトリア国、ブータン王国およびミャンマー連邦共和国のホストタウンになっていることから、東京2020オリンピック・パラリンピック競技大会の直前に箱根町で予定される事前キャンプの受入れ準備と園児の国際理解教育を図るために行われました。



園児とのふれあい



空手の披露

最初は、園児・留学生が緊張している感じでしたが、徐々に慣れてくると積極的にふれあっていました。

当日は、天候にも恵まれ、長縄跳び、リレー、ドッジボールなどを楽しんだ後、給食と一緒に食べながら親交を深めました。

園児・留学生から「楽しかった」という感想がありました。



給食
(メニューは、鶏と野菜のトマトスパゲティ、ブロッコリーサラダ、ポターージュ、りんご)



フルーツバスケット

照会先 企画課 ☎85-9560

箱根路森林浴ウォーク2020

緑の息吹を感じながら、新緑の箱根を歩きませんか？

日時 5月17日(日)

	受付開始	スタート	スタート会場	ゴール会場
①・②コース	8時	9時	星槎レイクアリーナ箱根	星槎レイクアリーナ箱根
③・④コース	9時	10時	畑宿寄木会館	

コース

①芦ノ湖東岸コース (10km)

【乗船券込みファミリー向け初心者コース】
星槎レイクアリーナ箱根～桃源台港～《箱根観光船乗船》～箱根町港～箱根関所～元箱根港(歩きまたは船)～箱根園(歩きまたは船)～星槎レイクアリーナ箱根

②仙石原パノラマコース (16km)

【健脚向け上級者コース】
星槎レイクアリーナ箱根～湖尻峠～芦ノ湖展望公園～箱根スカイライン料金所～長尾峠～須永伝蔵の碑～星槎レイクアリーナ箱根

③箱根八里旧街道コース (13km)

【日本遺産中級者コース】
畑宿寄木会館～甘酒茶屋～旧街道石畳～元箱根港(歩きまたは船)～箱根園(歩きまたは船)～星槎レイクアリーナ箱根

④芦之湯史跡・滝・池探勝コース (15km)

【名勝・歴史をめぐる上級者コース】
畑宿寄木会館～飛龍の滝～精進池～石仏石塔群～お玉ヶ池～旧街道石畳～元箱根港(歩きまたは船)～箱根園(歩きまたは船)～星槎レイクアリーナ箱根

(は船)～箱根園(歩きまたは船)～星槎レイクアリーナ箱根

対象 健康で大会の決まりおよびウォークマナーを守れる方(小学生以下は保護者の同伴が必要)

参加費 ①2,000円 ②③④1,500円(中学生以下は無料。参加費にはガイドブック、記念品、傷害保険料などを含む)

申込方法 パンフレットに付属の払込取扱票により、4月17日(金)までに、最寄りの郵便局で参加費を払い込んでください。パンフレットは、町立公共施設などで配布しています。

※4月8日(水)までに申し込まれた方は、大会ガイドブックにお名前が掲載されます。

※芦ノ湖東岸コースおよび仙石原パノラマコースは、当日の申し込みも受け付けます。(参加費①2,500円 ②2,000円)

申込・照会先 箱根路森林浴ウォーク実行委員会 ☎85-7601

森のふれあい館からのお知らせ
○ヤマブツの木でクラフトづくり
乾燥させたクワの木をつかって魚か葉っぱのオブジェをつくりたい。あらかじめ木を自由に枝をはめ込んでボンドで固定する作業です。
日時 3月14日(土)・15日(日) 10時～12時
所要時間 約2時間
場所 森のふれあい館工芸室
費用 1作品1,000円
対象 大人(剪定ばさみを使うため大人向けです。ただし、小学校5年生以上は、大人と一緒に参加できます)
定員 各日10人(申込順)
申込方法 3月8日(日)までに電話で申し込んでください。
○はこじよアロマティック森林セラピー
香りに寄せた森林セラピーで、嗅覚から五感を開いていきます。また、ワークシヨップでは、さくらを中心に、春にぴったりのハーブ&アロマ

森のふれあい館からのお知らせ
○プチ森林浴体験
やすらぎの森の園路は森林浴効果があると実証的に認められ、森林セラピーロードに認定されています。森のふれあい館では、森林セラピーの健康効果を知っていただくため、プチ体験日を設けます。香りの小物作りも行います。気分転換しましょう
開催日 3月21日(土)10時30分～14時30分
所要時間 小物作りも含めて約1時間30分
定員 各回5人程度
費用 300円(別途入館料)
照会先 森のふれあい館 ☎8316006

◆箱根湿生花園

◆森のふれあい館 ☎8316006
期間中のイベント等
①木の葉のランチョンマットづくり
②クロモジのアロマオイルづくり
開催日 3月20日(金)～22日(日)
※28日(土)、29日(日)も開催します。ただし入館料が必要です。

◆郷土資料館

期間中のイベント等
①箱根登山鉄道開通100年展
②ミニわらじづくり体験
※3月20日(金)、25日(水)は休館日です。
◆郷土資料館 ☎8517601

◆箱根関所

期間中のイベント等
①箱根ジオパーク習字展
②湯の花標本づくり体験
開催日 ②は3月21日(土)、23日(日)～26日(木)のみ開催
◆箱根関所 ☎8316635

3月20日(金)～26日(木)は町立観光施設などの町民等無料観覧日です！

箱根関所設置400年記念行事 最後を飾る 箱根関所まつり

～太鼓と踊りの祭典“つなごう若者たちへ”～



「箱根関所設置400年記念事業ロゴマーク」

(享保の象と箱根関所)
※享保14年(1729)、江戸時代に象が箱根関所を通り、八代将軍徳川吉宗のもとへ向かっていきました。

箱根関所が現在の場所に設置されてから400年。令和元年5月26日からほぼ一年間を通じてさまざまなイベントを開催してきました。締めくくりにイベントは、「箱根関所まつり～太鼓と踊りの祭典“つなごう若者たちへ”」。

関所の設置と共に400年という齢を重ねてきた地域の歴史を振り返る一年が、早くも過ぎ去ろうとしています。今、この記念すべき区切りの年に居合わせた私たちに与えられた課題。それは未来を託す若者たちに、地域のさらなる活性化と発展のための活動をつなぐことではないでしょうか。

目標を見定め、悔いのない一年一年を積み重ねること。そして、この流れが代々受け継がれていくこと。10年、20年、50年後、その時々居合わせた人々がいつも笑顔で日々充実し、さらなる発展を追い求めていること。その積み重ねが100年後に開催されるであろう500年記念事業に大きな足跡として残ることを期待しつつ“つなぐ”をキーワードとしたクロージングイベントを開催します。

【開催日時】 3月29日(日)10時30分～15時 【開催場所】 箱根関所 *当日関所は無料開放します。

【プログラム】

時刻	時間	内容	場所
10:30	20分	時代演目	大番所
10:50	2分	クロージングイベントセレモニー	
	2分	司会挨拶	江戸口ステージ
	3分	会長挨拶	江戸口ステージ
	3分	町関係者挨拶	江戸口ステージ
	15分	レガシー映像 Growin	江戸口千人溜
	2分	“つなごう若者たちへ” 紹介 美甘子	江戸口ステージ
11:15	10分	ソーラン	京口千人溜
11:25	15分	吹奏楽	江戸口ステージ
11:55	20分	太鼓演奏	江戸口ステージ
12:15	40分	(昼休) レガシー映像 オートリピート	江戸口千人溜
12:55	5分	午後の部開始 スケジュール紹介 美甘子	京口千人溜
13:00	30分	ソーラン	京口千人溜
13:30	20分	吹奏楽	江戸口ステージ
13:50	15分	時代演目	大番所
14:20	20分	太鼓演奏	江戸口ステージ
14:45	20分	時代演目	大番所
15:05		終了	

※状況によっては中止される場合があります。詳細は、箱根関所400年特設ホームページ(https://growin.co/hakone400/)をご覧ください。



箱根関所 400年

ひとつずつ いいね! で確認 火の用心

春季火災予防運動(3月1日～7日)

今年も3月1日から全国一斉に『春季火災予防運動』がはじまります。火災が発生しやすい時季に、火災予防を呼びかけ、皆さんに防火意識を高めていただくため、期間中、消防ではさまざまな取り組みを行います。

【防火標語】 ひとつずつ いいね! で確認 火の用心
【山火事予防標語】 守りたい 森と未来を 炎から

期間中の主な行事

- ・**防火ポスター展**
防火ポスターコンクールに応募された作品を社会教育センター1階ギャラリーに展示します。(休館日を除く期間中)
- ・**防火・防災教育**
幼年消防クラブを対象にした防火・防災教育および「火の用心法被」着用通園を実施します。
- ・**消防総合訓練**
3月5日(木)10時から、宮ノ下の住宅密集地(上町周辺)にて消防本部・署、消防団による消防総合訓練を行います。
- ・**山火事予防運動および車両火災予防運動も併せて実施します。**
火災はちょっとした不注意から発生しますので、日ごろから十分注意しましょう。

住宅防火 いのちを守る 7つのポイント

- 3つの習慣**
- ・**寝たばこ**は、絶対やめる。
 - ・**ストーブ**は、燃えやすいものから離れた位置で使用する。
 - ・**ガスこんろ**などのそばを離れるときは、必ず火を消す。
- 4つの対策**
- ・逃げ遅れを防ぐために、**住宅用火災警報器**を設置する。
 - ・寝具、衣類およびカーテンは火災を防ぐために、防災品を使用する。
 - ・火災を小さいうちに消すために、**住宅用消火器**などを設置する。
 - ・お年寄りや身体の不自由な人を守るために、**隣近所の協力体制**をつくる。

照会先 消防本部消防総務課(予防係) ☎82-4505

ガソリンを携行缶で購入される皆様へ

令和元年7月に発生した京都府伏見区の爆発事故を受けて消防法が改正されました。同じような事故の発生を防ぐため、2月1日から、ガソリンスタンド等でガソリンを携行缶で購入される方に「本人確認」、「使用目的の確認」が行われることになりましたので、ご理解とご協力をお願いします。

○本人確認について

運転免許証、マイナンバーカード、パスポートなど公的機関が発行する写真付きの証明書の提示が必要です。

○使用目的の確認について

「農業機械器具の燃料」、「発電機用の燃料」等の具体的な使用目的の確認が必要です。

照会先 消防本部消防総務課(予防係) ☎82-4505

令和2年 2/1施行 ガソリンを携行缶で購入される皆様へ

ガソリンの適正な使用を徹底するため、ガソリンを携行缶で購入される方に対して、

- 消防法で ① **本人確認** (運転免許証の提示など)
 ② **使用目的の確認** を行うとともに、
販売記録を作成することが義務付けられています。



令和元年中の町内の交通事故および犯罪の発生状況

交通事故発生状況

令和元年中の町内の交通事故の発生件数・負傷者数は前年と比較して減少傾向にあります。交通事故による死者については、平成30年4月9日から発生していません。死亡事故を防ぐために、一人ひとりが、交通ルールを守り、交通マナーの向上に努めましょう。車両を運転する方は、自分の運転技術を過信せず、カーブを曲がる前にはしっかり減速し、車間距離を十分あけるなど、安全運転を心がけましょう。歩行者は、歩き慣れた道であっても、まわりの安全確認を行い、また、夜間外出する時には反射材を身に付けるなど『自分を守る術』を実践しましょう。



犯罪発生状況

町内の犯罪発生件数は、増加しており、窃盗や空き巣、器物損壊の被害が発生しています。窃盗では、主に工事場狙いが発生しています。空き巣では、「施錠をしていない窓から侵入され金品を盗られる」等戸締りをしていなかったお宅で発生しています。器物損壊では、「車両に傷を付けられる」等、駐車中の車両を狙ったものが多く発生しています。窃盗や空き巣、器物損壊の被害に遭わないために、少しの間でも車や職場の席を離れる場合は、周りから見える場所に荷物を置かず、貴重品は常に身に付けておき、建物の窓や玄関などは、カギを閉め、戸締りを心がけましょう。また、警報機を備え付けるなどして、自衛手段を講じましょう。



振り込め詐欺に注意を!

全国的に、振り込め詐欺の被害が発生しています。町内においても、前兆電話が掛かってきています。最近の手口としては、警察官や金融機関の職員になりすまし、キャッシュカードを騙し取ろうとする『キャッシュカード手交型の詐欺』や行政職員になりすまし「保険料の還付がある」などと騙す『還付金詐欺』が多く、小田原警察署管内でも、被害件数が増加しています。また、「消費料金に関する訴訟最終告知のお知らせ」などと書かれたハガキによる詐欺も発生しています。不審な電話やハガキが届いた場合は警察へ相談してください。「振り込め詐欺」は、他人事ではありません。自分たちにも必ずくるという意識を持ち注意しましょう。



交通事故発生状況

町内			
	発生件数	死者	負傷者
令和元年	92	0	131
昨年比	-16	-3	-34

小田原警察署管内			
	発生件数	死者	負傷者
令和元年	769	0	1,078
昨年比	-84	-13	-144

犯罪発生状況

町内		小田原警察署管内	
	発生件数		発生件数
令和元年	76	令和元年	1,109
昨年比	+22	昨年比	-207

振り込め詐欺発生状況

県内		
	発生件数	被害金額
令和元年	2,790	約50億円
昨年比	-81	約5億円

小田原警察署管内		
	発生件数	被害金額
令和元年	77	約1億4,000万円
昨年比	+34	約1,500万円

照会先 総務防災課(町民係) ☎85-7160

箱根土曜塾からのお知らせ 令和元年度最終号！

～「箱根土曜塾」閉講しました～

昨年8月21日に開講した箱根土曜塾が、2月1日の27回目の授業をもって閉講しました。授業後に行った閉講式では、塾での楽しく、時には厳しい勉強を頑張った分、受講者の表情は自信に満ち溢れていました。そんな閉講式の様子、受講者と保護者の声を、一部紹介します。



受講者代表挨拶

閉講式の様子



スタッフからの激励の言葉

【受講者の声】

- ・苦手なところができるようになった
- ・先生が親切に教えてくれた
- ・解けたときが楽しい
- ・少人数一人一人の分からない所を教えてくださいました
- ・先生が明るく質問もしやすかった

【保護者の声】

- ・タブレットを使ったり、いろいろな指導方法がよかった
- ・長時間勉強することが身に付いた
- ・自主的に勉強するタイプではないので勉強する場が設けられてよかった

◇受験生の皆さん、お疲れ様でした。4月から、実り多い充実した学校生活を送れることを願っています。
◆新中学3年生の皆さん、5月に、令和2年度 箱根土曜塾の受講者を募集します。箱根土曜塾で、みんなと一緒に受験勉強を頑張りませんか？ 皆さんの申し込み、お待ちしております。

照会先 教育委員会学校教育課 ☎85-7600



箱根ジオパークの拠点施設の方や学芸員にいちおしのジオサイト等を紹介してもらおう！

私の「イチオシ」

小田原市で文化財の学芸員を務めている土屋です。今回は、私が保存と活用を担当している早川石丁場について、ジオパークの視点から紹介します。

箱根から小田原に向かって国道1号線を下る途中、県立生命の星・地球博物館を右手に曲がった山の上には、早川石丁場が位置しています。石丁場とは、石垣用石材の切り出し場のことで、江戸時代の初めには、小田原から伊豆半島東岸にかけて江戸城を作るための石丁場が多数築かれました。このうち、小田原市、熱海市、伊東市に所在する石丁場は平成28年に「史跡江戸城石垣石丁場跡」として、国指定史跡に指定され、大切に保護されています。

このような石丁場が小田原から伊豆にかけて築かれた理由は、この地域の地質事情と深く関係しています。これらの石丁場は、火山から産出される「安山岩」を求めて築かれたものです。安山岩は、今から約30～25万年前に噴出した溶岩で、硬質なことから石垣の石に適しています。特に早川石丁場からは、均質で、節理と呼ばれるひび割れが少ない大型の安山岩が産出されたため、石垣の角に用いる小口90～120cm、長さ240～270cmの大型の石「角石」を採っていたと考えられています。

石丁場は、地表面に確認されているだけで東西1300m、南北170mの約20haの範囲に及んでおり、大部分が山林の地中に眠っています。その中で、地球博物館から石垣山一夜城へと登る道路を作る際に発見された石丁場跡が道路の橋梁の下に一部保存されて、見学できるようになっています。



石丁場に残る「矢穴」がついた石

是非一度、立ち寄ってみてはいかがでしょうか。

照会先 小田原市文化財課 ☎0465-33-1715

ホームページ <http://www.city.odawara.kanagawa.jp/kanko/corridor/battle/p10014.html>

箱根町『園・小・中学校一貫教育(分離型)』

園・小学校交流編

2月5日、宮城野保育園と箱根幼稚園の5歳児が箱根の森小学校を訪問し、5年生と交流しました。この交流は、4月に新1年生になる5歳児が、入学した際に6年生である5年生と交流することを通じて、5歳児にとっては小学校に入学する不安を取り除き、安心して入学できることを、そして、5年生にとっては小学校の最上級生になるという意識付けすることを、それぞれ目的として各小学校と各園が連携して行っている取組です。

子ども達は、4つのグループに分かれて、縄跳び、タグ取り、ポッチャ、マット運動を行い、5歳児と5年生がお互いに全員と交流しました。5歳児は小学校の運動会にも参加しており、運動会の事前練習や運動会当日にも5年生と交流していたため、お互いに緊張することなく、楽しそうに遊んでいました。

その後、子ども達は教室に移動し、給食を一緒に食べました。5歳児にとって学校での給食は初めての体験でしたが、配膳中に5年生が絵本の読み聞かせをしてくれて、給食もお互いに貴重な交流の時間となったようでした。

町では、5歳児の2学期から小学校の1年生の1学期までの活動をつなぐ「スタートプログラム」を作成し、5歳児の時に小学生と様々な交流を図っています。各園と各小学校との様々な交流を通じて、園児は小学校に入学した後の自分の姿を具体的にイメージすることができ、円滑な小学校生活のスタートにつながっていると共に、小学生は自分が役に立っていることを実感し、「自己有用感」を高めることにもつながっています。

このような各園と小学校間の交流を通じて、「縦のつながり」が自然と育まれていくことも、園・小・中一貫教育(分離型)の大事な取り組みの1つです。

宮城野保育園と箱根幼稚園の5歳児と、箱根の森小学校5年生との交流の様子



交流している様子



給食を一緒に食べている様子

「ご存じですか？」
「チバニアン(千葉時代)」

1月17日に国際地質科学連合は、77万4千～12万9千年前の地質時代を「チバニアン(千葉時代)」と命名することを決定しました。

46億年にわたる地球の年代は、化石等によって細かく時代が分けられており、その境界が明確に観察できる場所を「国際標準模式層断面及びポイント」として定めています。この境界に千葉県市原市の「千葉セクション」と呼ばれる養老川沿いの崖が選ばれた。崖の地層で時代境界点(ポイント)が定められました。境界点には、今後ゴルデンスパイクと呼ばれる釘が打ち込まれることとなります。

箱根火山では、明神ヶ岳や明星ヶ岳、金時山などのカルデラ地形の外側を囲む山々(外輪山)はすべてチバニアン時代に形成されたものです。

照会先 箱根ジオミュージアム ☎8318140

県立生命の星・地球博物館
「連携イベント」東風吹かば
令和の春の梅まなび開催中

箱根ジオパークの拠点施設である県立生命の星・地球博物館では、小田原フラワーガーデンと連携し、小田原の「梅」をテーマに連携したイベントを開催中です。

小田原が国内有数の梅の産地となった理由の一つに火山灰土壌など、箱根火山との関わりが認められています。梅の多様な魅力と箱根火山との意外な関わりをお楽しみください。

期間 3月8日(日)
開館時間 9時～16時30分
(入館は16時まで)
観覧料 無料
(常設展観覧料は別途)

休館日 月曜日
※臨時休館日あり。
照会先 県立生命の星・地球博物館 ☎046512111515
<http://nh.kanagawa-museum.jp/>

**学校等施設夜間開放利用
打ち合わせ会の開催**

令和2年度の学校・地域スポーツ施設（旧学校施設）の体育館定期利用および4月分の夜間照明運動場の利用調整について打ち合わせ会を開催します。

現在利用している団体や、4月以降の利用を考慮している団体は、必ず出席をお願いします。

日時 3月9日(月)19時
場所 郷土資料館 学習室
登録要件 町内在住・在勤の方で、10人以上の団体
照会先 教育委員会生涯学習課
☎8517601

**小田原市斎場の
進入路が変わります**

3月14日(出)（予定）から、斎場の進入路が広域農道側になります。これまでの進入路からは斎場に入れなくなり、詳しくは小田原市ホームページを確認してください。

照会先 総務防災課
☎8519561

**環境センターへの
粗大ごみ持込料金等の改定**

4月1日から、環境センターに持ち込まれる粗大ごみの処理手数料を1kgあたり18円から23円に改定します。

※粗大ごみと燃せるごみは分別して搬入してください。
※やむを得ず粗大ごみと燃せるごみを混載して搬入した場合は、すべて粗大ごみ扱いとします。

**箱根駅伝寄付金、
協力金の贈呈**

＜箱根町資源保全基金＞
（箱根トラスト）
◎サッポロビール(株)（首都圏本部横浜統括支社長 福地 賢）様 35万円
◎ポッカサッポロフード&ビバレッジ(株)様 5万円

自衛隊員募集

自衛隊幹部候補生

陸・海・空 一般幹部候補生
(1)大卒程度試験
日本国籍を有し、令和3年4月1日現在、次の各号のいずれかに該当する方
・22歳以上26歳未満の方
学校教育法に基づく大学院の修士課程もしくは専門職大学院の課程を修了した方またはこれに相当すると認められる方（令和3年3月学位取得見込み含む。以下「修士課程修了者等」という）については、28歳未満の方
・20歳以上22歳未満の方
大学（短期大学を除く）を卒業した方（令和3年3月卒業見込みの方を含む）または外国における学校を卒業した場合で大学卒業に相当すると認められる方
(2)院卒者試験
令和3年4月1日現在、修士課程修了者等で、20歳以上28歳未満の方
※大卒程度試験および院卒者試験は、併願が可能です。

試験は、併願が可能です。
受付期間 3月1日(日)～5月1日(金)締切必着
第1次試験
・筆記試験 5月9日(土)
・筆記式操縦適性検査（飛行要員希望者のみ） 5月10日(日)
その他 歯科・薬科幹部候補生についても募集しています。
一般曹候補生(第一回)
一般候補生(春試験)
応募資格 令和3年4月1日現在、18歳以上33歳未満の方（今回は高校生の受験は不可です）
受付期間 3月1日(日)～5月15日(金)
1次試験 5月23日(土)
その他 2次試験日、合格発表、入隊時期などについての詳細は、紹介先に問い合わせてください。

照会先 自衛隊小田原地域事務所 小田原市栄町1-14-9 NTビル3F
☎046512413080

スポーツ振興事業

◎敷島製パン(株)（代表取締役社長 盛田 淳夫）様 10万円
◎ミズノ(株)（代表取締役社長 水野 明人）様 10万円
＜箱根駅伝歓迎事業＞
◎トヨタ自動車(株)様 10万円
◎セコム(株)様 20万円、775円

**台風19号の被災に対しての
寄付**

◎ポッカサッポロフード&ビバレッジ(株)様 20万円
※サッポロビール(株)、敷島製パン(株)、ミズノ(株)、ポッカサッポロフード&ビバレッジ(株)は第96回箱根駅伝往路ゴール地点での募金、物販の収益金、チャリティ。トヨタ自動車(株)は、併願が可能です。



善意の寄付

＜箱根町資源保全基金＞
（箱根トラスト）
◎町内「箱根トラスト募金箱」設置協力施設66施設（観光施設等） 271,204円
◎くちなしの花の会（代表 廣枝三千丸、大沼静子）様 5,000円

箱根町社会福祉協議会

◎箱根を歩く会 会長 村上 東司 様 7,400円
◎株式会社Aコープ関東 仙石原店 店長 高田 裕治 様 24本×30ケース
みかんジュース
◎(株)北海道箱根牧場 代表取締役社長 勝俣 克廣 様 20kg×20箱
じゃがいも
◎マックスバリュ 小田原荻窪店 店長 鳥居塚 拓之 様

◎匿名 1件 1,000円
車いす 1台

赤ちゃん誕生（誕生証書1月発行分）

清水 雪葉ちゃん	12/10	雄介さん	湯本
清水 昂ちゃん	12/22	越さん	仙石原
内田 紫苑ちゃん	12/27	慎也さん	湯本

おくやみ（1/19～2/18受付分）

塩沢 朗さん	1/20	85歳	二ノ平
勝俣 徹さん	1/21	88歳	仙石原
増田 ミツさん	1/22	95歳	仙石原
村石 英子さん	1/26	78歳	湯本
勝又富貴雄さん	2/4	99歳	仙石原
秋山まさ子さん	2/8	85歳	仙石原
鈴木 倉江さん	2/14	93歳	大平台
吉田 達平さん	2/16	83歳	湯本

Quiz クイズ

正解者の中から抽選で3人の方に図書カードをプレゼントします。

【問題】 箱根関連設置400年記念行事の最後を飾るのは「〇〇〇」をキーワードとしたクロージングイベント「箱根開所まつり～太鼓と踊りの祭典“つなごう若者たちへ”～」。未来を託す若者たちに地域のさらなる活性化と発展のための活動を〇〇〇〇ことが私たちの務めなのだと思います。この〇〇〇に入る言葉を教えてください。

応募方法 はがきに答え、住所、氏名、年齢、電話番号を明記し、応募してください。
※町内在住の方のみ、1人1通応募できます。
(町ホームページからも可)

応募期限 3月10日(火) 当日消印・着信有効
応募先 〒250-0398 箱根町企画課

2月号の解答 「聖火ランナー」
当選者 黒澤 勇さん(仙石原)
瀧口 幸好さん(仙石原)
大内 夏希さん(仙石原)

★当選おめでとうございます。

社会教育センター図書室から

《そろそろ桜の季節です》

3月の後半には、さくらの便りが届きはじめるでしょうか…
今日は次の本と紙芝居を紹介します。

「さくら研究ノート」
近田文弘（著）大野八生（絵）偕成社
この本では、校庭や公園など、日本でいちばん植えられているソメイヨシノというさくらを中心に、花・実・葉などの構造や、四季の様々な変化について詳しく説明しています。お花見の時に、じっくりとさくらを観察してみませんか？ 楽しい発見があるかもしれません。

「となりのさくら」
桂文我（脚本）長野ヒデ子（絵）童心社
ある大きなおやしきの庭にきれいなさくらの花が咲きました。ところがとなりの隠居が「へいの上から入ってきた立派な花はどうしようとするの勝手じゃ」と言って枝を折ってしまいます。怒っただんなさんは、隠居をギャフンと言わせる何か良い策を考え付いたようです…

照会先 社会教育センター ☎82-2694

移動図書館きつつき号巡回予定表

コース	場所	日時
1コース	箱根幼稚園	3/11(水) 9:20～9:40
	畑宿寄木会館	10:00～10:15
	湯本茶屋（静観荘駐車場）	10:30～10:45
2コース	山崎集会所	11:00～11:15
	箱根の森小学校	13:00～13:30
	大平台姫之湯	13:50～14:05
3コース	宮ノ下駐車場	3月の巡回は休止します
	強羅向山公園駐車場	14:45～15:00
	宮城野保育園	15:10～15:40
4コース	役場本庁駐車場	3/13(金)・27(金) 14:50～15:05
	湯本小学校	3/13(金) 13:00～13:30
	湯本幼児学園	13:50～14:20
5コース	町社会福祉協議会	14:25～14:40
	さくら館	10:45～11:00
	宮城野公民館	11:10～11:25
6コース	箱根中学校	3/18(水) 13:05～13:20
	元箱根集会所	13:45～14:00
	箱根集会所	14:10～14:25
7コース	仙石原小学校	13:00～13:30
	アレンジメントケア箱根仙石原	13:40～13:55
	仙石原幼児学園	14:10～14:40
8コース	仙石原文化センター	14:55～15:10

※巡回予定は変更になる場合があります。



催し

歩く会 おかめ桜と相模湾コース [12km]

日時 3月10日(火)9時20分
(中止の場合は15日(日))

集合場所 根府川駅
コース おかめ桜～ヒルトン入口～片浦～真福寺～早川駅

※帰路 早川駅からJR利用

会費 500円(保険料他)

※初参加の方は別に500円が必要です。

照会先 箱根町歩く会会長 村上東司 ☎85-6788

※当日開催の有無は☎85-6788で確認してください。音声メッセージが流れます。電話がかけられる時間は、前日の17時から当日の9時までです。

出張体操教室

日時・場所
3月10日(火)
・10時～11時30分 さくら館機能訓練室
・14時～15時30分 仙石原文化センター和室

3月18日(水)
・10時～11時30分 社会教育センター軽スポーツ室
・14時～15時30分 郷土資料館学習室

対象 16歳以上

内容 軽運動とストレッチとを合わせた体に優しい体操です

持ち物 運動のできる服装、タオル、水筒、会場が社会教育センター・さくら館の場合は室内運動靴、郷土資料館の場合は屋外運動靴

参加方法 参加費は無料です。会場にて、講師に直接声をおかけください。

照会先 教育委員会生涯学習課 ☎85-7601

普通救命講習

日時
①普通救命講習Ⅱ
3月21日(土)9時～13時
②救命入門コース
3月22日(日)9時～10時30分

内容 ①は自動体外式除細動器(AED)を用いた心肺蘇生法および止血法など
②は、時間的な制約で普通救命講習が受講できない方や、将来的に普通救命講習の受講を希望するための心肺蘇生法の概略のみの講習です。(修了証の発行はありません。)

場所 消防本部体育訓練室

対象 町内在住(中学生以上)・在勤の方

定員 各20人(申込順)

その他 修了者には修了証を発行します。※他にもさまざまな応急手当普及講習の方法がありますので、問い合わせてください。

申込・照会先 消防署警備課(救急係) ☎82-4511

案内

身体障がい者の補装具相談会

日時 3月9日(月)13時～15時
(受け付けは14時まで)

場所 小田原市保健センター
(小田原市酒匂2-32-16)

内容 肢体不自由障がい者の補装具交付、修理相談

※希望する方は3月6日(金)までに連絡してください。

照会先 福祉課☎85-7790

心配ごと相談

日時 3月10日(火)13時30分～15時30分

場所 仙石原文化センター

内容 生活、人権に関する相談、国や県への要望など

相談員 民生委員・児童委員、人権擁護委員、学校教育指導員、総務省行政相談委員

※希望する方は事前に連絡してください。

照会先 福祉課☎85-7790

福祉相談会

日時・場所
・3月12日(水) 役場分庁舎4階第7会議室
・3月26日(水) さくら館相談室
(当日の電話相談は☎85-0800まで)

いずれも10時～12時

対象 身体・知的・精神障がい者および家族

内容 社会福祉士など専門家による面接相談、電話相談

照会先 福祉課☎85-7790

子どもほっと相談

日時 3月10日(火)12時～15時30分

場所 仙石原文化センター

内容 教育に関する相談

相談員 教育相談センタースタッフ

※希望する方はなるべく事前に連絡してください。

照会先 教育相談センター☎85-7776

小田原保健福祉事務所 各種相談日

○エイズ相談・検査 3月18日(水)9時～11時

○精神保健福祉相談 3月12日(水)・17日(火)・26日(水) いずれも13時30分～16時30分

○療育歯科相談 3月19日(木)9時～15時30分

※予約制です。相談を希望する方は、前日までに連絡してください。

照会先 小田原保健福祉事務所☎0465-32-8000(内線3236:療育歯科相談、内線3245:その他の相談と検査)

シルバー人材センター で働きませんか

皆さんの豊富な知識や経験、技術をぜひ生かしてください。

対象 おおむね60歳以上で健康で働く意欲がある方

※事前にシルバー人材センターに登録が必要です。

主な仕事 施設の管理・駐車場整理・家具の移動、片付け・庭の手入れなど

併せて、仕事を頼みたい方も募集しています。個人、事業所など、どなたでも何か手伝いが必要なことや高齢者にとって簡易で臨時的に依頼したい仕事がありましたら相談してください。

照会先 町シルバー人材センター(やまなみ荘内) ☎82-5115(9時～16時)



すくすくキッズコーナー

照会先 子育て支援課☎85-9595

◆4か月児健康診査／10か月児健康診査

日時 3月13日(金)12時30分～13時受け付け

対象 4か月児：令和元年11月生まれの乳児
10か月児：平成31年4月生まれの乳児

持ち物 母子健康手帳、問診票、歯ブラシ(10か月児のみ)

◆1歳6か月児健康診査／3歳6か月児健康診査

日時 3月13日(金)13時～13時20分受け付け

対象 1歳6か月児：平成30年9月生まれの幼児
3歳6か月児：平成28年9月生まれの幼児

持ち物 母子健康手帳、問診票、歯ブラシ

◆2歳・2歳6か月・3歳児歯科健康診査

日時 3月6日(金)13時～13時30分受け付け

対象 平成29年2月・8月、平成30年2月生まれの幼児

持ち物 母子健康手帳、歯ブラシ、歯科保健カード

◆育児教室(たんぼぼの会)

日時 3月17日(火)9時45分～11時45分

対象 7か月～3歳の乳幼児とその保護者

※1週間前までに電話で申し込んでください。

◆離乳食教室(さくらんぼ教室)

日時 3月5日(木)13時30分～15時

対象 3か月～18か月頃の乳幼児と保護者

※事前に電話で申し込んでください。

○場所はいずれもさくら館です。

やまなみ荘コーナー

照会先 福祉課☎85-7790

●趣味の教室

書道 3月6日(金)・13日(金)10時～12時

絵手紙 3月12日(木)・26日(木)10時～12時

対象 各教室とも町内在住の60歳以上の方

※開催日が変更になる場合があります。

●健康相談

日時 3月6日(金)13時30分～14時受け付け

内容 健康管理、生活習慣病予防、食事指導、血圧測定など

対象 町内在住の60歳以上の方

休日急患(医科)

当番医は変更になる場合がありますので、必ず消防署(☎82-4511)に確認してください。

診療時間 9時30分～17時

当番日	当番医	所在	電話番号
3/1	仙石原永井医院	仙石原	84-8295
8	元箱根木村医院	元箱根	85-1117
15	箱根リハビリテーション病院	仙石原	84-9111
22	尾泉内科医院	宮城野	82-2423
29	箱根リハビリテーション病院	仙石原	84-9111

※受診の際には保険証とお薬手帳を持参してください。

夜間診療ができる病院などについては、消防署(☎82-4511)に問い合わせてください。

旬を知っておいしくたべよう♪
栄養満点 減塩レシピ!

湘南ゴールドの サラダ



1人分の栄養価
エネルギー：124kcal
蛋白質：54g
脂質：8.1g
食塩相当量：0.5g

湘南ゴールドは、3月下旬から4月が旬で、「みかん」より少し小さく、レモンのような淡い黄色で、成熟期には外皮が柔らかくなり、手でもむきやすく、房ごと食べられます。

みずみずしく、甘味と華やかな香りが特徴で、ジュースやゼリー、ケーキ等にも合います。

照会先 さくら館☎85-0800

●材料(4人分)

湘南ゴールド 2個
たまねぎ 1/4個(50g)
ベビーリーフ 1袋(60g)
ミニトマト 8個
モッツアレラチーズ 100g

★オリーブ油(Ex.バージンオイル) 大さじ1
★白ワインビネガー 小さじ1
★湘南ゴールド果汁 小さじ1
★塩 小さじ1/4
★こしょう 少々
★バルサミコ酢(※お好みで) 数滴

●作り方

- ① 湘南ゴールドは、1個は半分切り、果汁をしぼる(小さじ1分)。残りは、外皮と房を丁寧に一粒ずつむく。
- ② たまねぎは、薄切りにして水に放ち、水気をきっておく。ミニトマトはヘタを取り除き、半分に切る。モッツアレラチーズは、サイコロ状に切る。
- ③ ポウルに★印と①の果汁を入れて、しっかり混ぜ合わせる。
- ④ 器に、ベビーリーフと②、①を盛りつけて、③のドレッシングをかける。

レシピポイント

・湘南ゴールドの酸味や甘み、香りを活かして塩分控えめにしました。

🗑️🍴🥗🍷🍷🍷🍷🍷🍷🍷🍷🍷🍷
毎月19日は「食育の日」🍷🍷🍷🍷🍷🍷🍷🍷🍷🍷

3月2日月納期限

国民健康保険料 (第9期)
介護保険料 (第9期)
後期高齢者医療保険料 (第8期)

3月31日火納期限

国民健康保険料 (第10期)
介護保険料 (第10期)
後期高齢者医療保険料 (第9期)

上記については、夜間・休日も、納付書裏面記載のコンビニエンスストアで納付ができますが、納期限が過ぎている納付書で納める方は、至急役場本庁会計課・出張所または金融機関で納付してください。

照会先 保険健康課 ☎85-9564

ふれあいひろば

●町ホームページ内「写真ニュース」でも地域話題を配信中!

ちいさな鬼たち

● 2 / 3 (箱根神社)



箱根幼稚園の園児が箱根神社の節分追儺式に参加しました。自分でつくった鬼の面をもって神社へ集合した園児たち。カラフルでかわいい鬼たちの共演に思わず笑みがこぼれました。風が強く非常に寒かったこの日、強風のため水上スキーではなくモーターボートでのお祝いとなりました。

男女共同参画講演会

● 2 / 5 (仙石原文化センター)



母親が働き父親が子どもを育てる。講師の堀込さんは育児休暇の取得や復職を経て、「家族の幸せな時間」を増やすために、あこがれて入った会社を辞め、「兼業主夫」となる選択をしました。人生におけるあらゆる選択において正解は無く、固定概念や性別に関わらず、その都度ベストな選択をすること、「働き方改革」とはまずは自分の大切な人を想う気持ちから始まるという堀込さんの言葉に、まずは身近なところから一歩を踏み出す勇気を得られるような講演会でした。

火山の成り立ちを知る

● 2 / 6 (箱根中学校)



箱根中学校1年生の生徒を対象に箱根ジオパーク授業の一環として火山学習が行われました。火山は、溶岩の温度が低いほど粘り気がでてドーム状に固まり、温度が高いとすぐに流れ、平らに近づきます。

箱根火山や芦ノ湖の形成を学び火山への正しい理解と地域への関心を深めることができた授業となりました。

わが家のアイドル



あおやま むぎほ
青山 麦歩 ちゃん (3歳1か月)
朋史さん、ふみさんの次女 (元箱根)

雪遊び楽しかったね。
ずっと楽しいお茶目さんでいてね!

わが家のアイドル応募要項の変更

このコーナーの対象の年齢を0歳児～9歳児までに変更します。

また掲載された方には図書カードをプレゼントします。

ご応募をお待ちしています。

※対象年齢の変更にともない、過去に掲載された方の再応募も受付しますのでぜひご応募ください。

町の人口と世帯

- 2月1日現在 -

- 人口 11,044人
男 5,275 女 5,769
- 世帯 6,142

環境先進観光地
一箱根



コンセントを
こまめに抜いて待機電力をカット!

みんなでシェアして、低炭素社会へ。

