

広報はこね

祝 令和4年 箱根町成人式
《再輝》



令和4年 2月号
2022 February No.764



●Contents●

- 01(表紙) 成人式 (湯本富士屋ホテル)
- 02-03 新型コロナウイルスの追加接種(3回目)を開始します
- 04 令和3年度自治功労者、一般表彰者の表彰
- 10-11 新たな門出を祝って

今号に掲載されているイベント等の予定については、新型コロナウイルス感染症拡大の状況により開催の延期、もしくは中止となる可能性がありますので、詳細については各照会先へ確認をしてください。

新型コロナウイルスワクチンの

○交互接種について

追加接種では初回接種と異なるワクチンの接種が認められています。集団接種および町内医療機関では、ファイザー社製と武田・モデルナ社製ワクチンを使用します。接種日によってワクチンが異なりますので注意してください。

○集団接種の予約を開始します

2回目接種が①令和3年6月24日までに完了している18歳以上の方と、②7月24日までに完了している**65歳以上の方**を対象に集団接種の予約を開始します。(対象者には接種券が発送されています)

【予約期間】 ①の対象の方：2月7日(月)～9日(水) ②の対象の方：2月14日(月)～16日(水)

※電話・予約サイトとも初日は8時30分から受付を開始し、予約最終日は17時30分で締め切ります。

【予約方法】 町予約専用コールセンターへ電話もしくは町ワクチン接種予約サイトより予約してください。

町予約専用コールセンター 0570-055-833 (受付時間 予約受付期間中の8時30分～17時30分)
 町ワクチン接種予約ホームページアドレス (予約受付期間中は24時間受付)
<https://taskcore.tkc.jp/cu/143821/r1/residents/procedures/procedure/1/0>



2次元コード→

対象者 (箱根町に住居票のある方)	接種予定					
①令和3年6月24日までに2回目接種を完了した18歳以上の方 (予約期間：2月7日～9日)	日にち	2月13日	2月15日	2月16日	2月18日	2月20日
	曜日	日	火	水	金	日
	使用ワクチン	モデルナ	ファイザー	モデルナ	ファイザー	モデルナ
	受付時間	9時～15時30分				
②令和3年7月24日までに2回目接種を完了した 65歳以上の方 (予約期間：2月14日～16日)	日にち	2月21日	2月23日	2月24日	2月27日	3月3日
	曜日	月	水(祝)	木	日	木
	使用ワクチン	ファイザー	モデルナ	モデルナ	ファイザー	ファイザー
	受付時間	9時～15時30分				
会場	さくら館	さくら館	さくら館	さくら館	さくら館	
会場	さくら館	役場本庁舎	さくら館	さくら館	さくら館	

○医療機関での接種予約について

町内の次の医療機関でも接種ができます。各医療機関へ直接予約してください。
 また、町外の医療機関にかかりつけ医がいる方は、接種が受けられる場合がありますので、かかりつけの医療機関へ直接相談してください。

医療機関名 (住所)	予約方法	接種対象者
土屋医院 (湯本613)	電話予約 ☎85-5034	接種券をお持ちの18歳以上の方
郷医院箱根小涌園診療所 (二ノ平1274-84)	電話予約 ☎82-2672	接種券をお持ちのかかりつけ患者およびその家族
仙石原永井医院 (仙石原984)	電話予約 ☎84-8295 (電話後に来院し、説明・予約)	接種券をお持ちのかかりつけ患者およびその家族(受診歴のある方)
箱根リハビリテーション病院 (仙石原1285) ※駐車場には限りがあります。	①電話予約 ☎84-9111 ・受付時間 平日9時～17時 ・キャンセルは前日17時まで ②WEB予約 https://www.kensei-hakone.jp/stopcovid19/ (注) できる限りWEB予約を利用してください。	接種券をお持ちの18歳以上の方 住民登録が箱根町以外の方は問い合わせてください。



(2ページへ続く)

追加接種(3回目)が始まります

○3回目の接種券発送スケジュール

今後の追加接種用接種券の発送スケジュールは次のとおり予定しています。また、町から接種券が発送されるより前に3回目接種の予定がある方や、ご自身の接種券発送時期を過ぎても接種券が届かない場合は、ワクチン接種対策室へ連絡してください。

追加接種用の接種券は予診票と一体になっている「接種券付き予診票」です。前回の様式とは異なります。

年代	2回目接種完了時期	接種券発送時期
65歳以上 (昭和32年4月1日生まれまで)	7月24日までの方	発送済
	7月25日～9月中旬	2月下旬
	9月下旬～10月中旬	3月下旬
64歳以下 (昭和32年4月2日以降生まれ)	6月24日までの方	発送済
	6月25日～8月中旬の方	2月下旬
	8月下旬～9月中旬の方	3月下旬

※2回目のワクチン接種後に箱根町へ転入した場合は町から接種券が発行されません。「接種券発行申請書」により申請が必要ですので注意してください。

照会先 保険健康課 新型コロナウイルスワクチン接種対策室 ☎85-9577



子育て世帯生活支援特別給付金をまだ申請されていない方へ

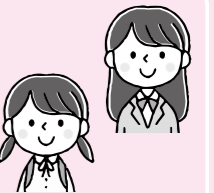

低所得の子育て世帯について、新型コロナウイルス感染症の影響による子育て負担の増加や収入の減少に対する支援を行うため、特別給付金を支給しています。

支給対象 『アとイ』または『アとウ』に当てはまる方

- ア) ひとり親世帯以外の方
- イ) 令和3年度4月分の児童手当・特別児童扶養手当の受給者で、令和3年1月1日以降の収入が住民税非課税相当の水準となった方
- ウ) 平成15年4月2日から平成18年4月1日までに出生した児童を養育している方で住民税が非課税、または令和3年1月1日以降の収入が急変し、収入が住民税非課税相当の水準となった方

対象児童 平成15年4月2日以降生まれた児童 ※障がい児は平成13年4月2日生まれ以降の児童

支給額 児童1人当たり5万円

申請期間 2月28日(月)まで

申請方法 子育て支援課窓口で申請書類を記入のうえ、下記必要書類を用意してください。

- 必要書類**
- ①申請者・配偶者の本人確認書類写し ②受取口座確認書類(通帳等の写し)
 - ③収入(所得)額等を証する書類(家計状況に関する書類、給与明細等) ※申請する月に可能な限り近接した月のもの

支給方法 申請書審査後、児童手当・特別児童扶養手当を支給している口座、または子育て支援課窓口にて指定していただいた口座に振り込みます。

◎令和3年度4月分の児童手当または特別児童扶養手当の受給者でかつ令和3年度住民税が非課税の方には支給済みです。

照会先 子育て支援課 ☎85-9595

令和3年度 自治功労者、一般表彰者の表彰

箱根町自治功労者等表彰式が1月6日、湯本富士屋ホテルで開催されました。これは、町政の進展、公共福祉の増進に貢献された方を表彰し、その功績をたたえるもので、今回で59回目となります。



前列左から、石川榮さん、勝俣浩行 町長、山田成宣 町議会議長、勝俣睦さん
後列左から、安藤雅章さん、佐須英行さん
右上枠は、勝俣公好さん

【功労表彰】(敬称略)
○勝俣 公好(仙石原)

消防団員表彰

永年にわたり町の安全確保に尽力した消防団員の方々が次のとおり受賞されました。
〔氏名は上位階級順・敬称略・カッコ内は所属分団担当地域〕

- 【町長表彰】
○永年勤続表彰(30年勤続) 石井英秋(仙石原)、安藤和也(畑宿)、上野和行(仙石原)
- 永年勤続表彰(20年勤続) 山内一人(仙石原)、高橋章仁(湯本)、池田慎一(畑宿)、井上重之(仙石原)
- 永年勤続表彰(10年勤続) 森下 良、澤村吉之、安藤豊、福住達人(湯本)、鈴木佳祐(大平台)、小堀善和、勝俣佳也(宮城野)、桐谷高史、飯山雅樹(強羅)、高澤諒大(仙石原)
- 【真知事表彰】
○永年勤続20年優良消防団員表彰 小宮山康右(強羅)、田村守(湯本)、服部昌仁(強羅)、古田一博(仙石原)、遠山和憲(元箱根)、長谷川敬(湯本)



【優良消防協会足柄下支部長表彰】
○優良表彰 本間博丈(湯本)、勝俣建吾(湯本茶屋)、安藤栄一(大平台)、上野 裕(宮ノ下)、勝俣雅樹(宮城野)、大場征広(元箱根)、山木一人(箱根)

- 永年勤続表彰(20年勤続) 町長表彰永年勤続表彰(20年勤続)と同じ受賞者
- 【優良団員表彰】
○優良団員表彰 福岡昭憲、眞部正弘(湯本)、内田慎也(湯本茶屋)、高島康敬、勝俣賢志(宮城野)、鈴木祥平、足立修平(仙石原)、榎木孝典(元箱根)、松井大輔(箱根)

箱根町議会議員として、5期16年11月の永きにわたり、町政の進展と住民福祉の向上に尽力した功績

○石川 榮(仙石原)
箱根町議会議員として、3期12年の永きにわたり、町政の進展と住民福祉の向上に尽力した功績

○安藤 雅章(大平台)
永年にわたり、箱根町国民健康保険事業の運営に関する協議会委員として、国民健康保険事業の適正かつ円滑な運営を図り、社会保障の充実に尽力した功績

○佐須 英行(湯本)
永年にわたり、箱根町消防団員として、数多くの災害に怯むことなく果敢に活動するとともに、消防の使命である災害から住民の生命と財産を守るという責務を深く認識し、消防団長の重責を担うなど、消防団の発展に多大な貢献をした功績

【一般表彰】(敬称略)
○勝俣 睦(仙石原)
永年にわたり、絵画を通じ、箱根町の芸術・文化の振興に多大な貢献をした功績

全国大会の結果

近藤美七海さん 小田原東高等学校1年生(宮城野)
○第12回全国高等学校選抜スポーツライミング選手権大会 個人女子

開催日 12月25日、26日
場所 加須市民体育館(埼玉県加須市)
結果 6位(入賞)



提供：小田原東高等学校

箱根出身選手の健闘をたえ、みんなで応援しましょう!

照会先 教育委員会生涯学習課 ☎8517601

防犯栄誉銅章受章

小田原警察署管内防犯指導員協議会箱根支部長の平塚宏さん(畑宿)が、多年にわたり地域安全活動に尽力した功績が認められ、全国防犯協会連合会より防犯栄誉銅章を受章されました。



箱根駅伝往路優勝校に 寄木トロフィー・メダルを贈呈

正月の風物詩となっている第98回東京箱根間往復大学駅伝競走が21チームの参加により1月2日、3日に行われました。コロナ禍のため、表彰式は中止となりましたが、箱根の伝統的工芸品である寄木細工を広く全国に知ってもらうため、寄木で制作したトロフィー・メダルを往路優勝校の青山学院大学に贈呈しました。



住民税非課税世帯等に対する 臨時特別給付金について

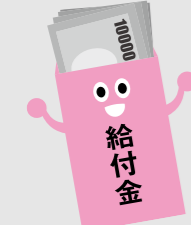

新型コロナウイルス感染症の影響が長期化する中、様々な困難に直面した方々が、速やかに生活・暮らしの支援を受けられるよう、住民税非課税世帯等を対象に、1世帯あたり10万円を給付します。

対象者 ①基準日(令和3年12月10日)において世帯全員の令和3年度分の住民税均等割が非課税である世帯(住民税が課税されている方の扶養親族等のみからなる世帯は除く) ※対象者へ町から確認書を送付します。

②①のほか、新型コロナウイルス感染症の影響を受けて家計が急変し、①の世帯と同様の事情にあると認められる世帯(家計急変世帯) ※対象者は町へ申請が必要になります。

※①と②いずれかの給付を受けた世帯は、再度給付を受けることはできません。(重複して給付を受けることもできません。) 給付方法や開始時期等については、詳細が決まり次第、広報や回覧、町ホームページ等でお知らせします。

照会先 福祉課(地域福祉係) ☎85-7790

所得税と町県民税の申告相談を実施します

～事前予約が必要です～

町民の皆さんに令和3年分の所得を申告してもらう、所得税の確定申告と町県民税の申告時期です。

所得税の確定申告は小田原税務署または町の申告会場で、町県民税は町の申告会場で申告できます。

町の申告会場で申告相談を受けるには、原則「事前予約」が必要となりますので、申告相談を受ける際は事前予約をしてください。予約がなくても相談を受けられる日も設けますので、申告会場の日程を確認してください。なお、予約は1月25日から受け付けています。

申告会場では職員が検温を実施し、マスクを着用していない場合や、発熱・咳等の症状があり、体調がすぐれないと認められる場合は相談をお断りします。

予約方法 電話または役場本庁舎税務課窓口

電話番号 85-7750 (税務課)

受付時間 平日の8時30分～17時15分

締切日 各会場の相談日の4営業日前

※閉庁日、出張所等では予約受付をしません。

●所得税の確定申告が必要な方

○給与所得者で、給与以外の所得が20万円を超えた方

○給与を2か所以上から受けている方

○事業をしている方や不動産収入のある方 など

※公的年金などの年金収入額が400万円以下で、その他の所得が20万円以下の場合、所得税の確定申告は不要です。ただし、医療費控除などによる所得税の還付を受けるための申告書は提出できます。

●給与や年金から所得税が源泉徴収されている方

次のような方が確定申告をすると、既に支払った(源泉徴収された)所得税が還付される場合があります。

○年末調整に控除が間に合わなかった(年末調整されていない)場合

対象 扶養控除や社会保険料、生命保険料などの控除が年末調整で算定されていない方

申告に要するもの 源泉徴収票や保険料の支払証明書など

○医療費控除を追加する場合

対象の医療費 令和3年中に、本人や本人と生計を一にする親族のために支払った医療費

控除額 高額療養費や保険金などで補填される分を差し引いた金額から、総所得金額等の5%または10万円のいずれか少ない金額を差し引いた額

控除限度額 200万円

申告に要するもの 医療費控除の明細書、医療保険者から交付を受けた①被保険者等氏名、②療養を受けた年月、③療養を受けた者、④療養を受けた病院・診療所・薬局等の名称、⑤被保険者等が支払った医療費の額、⑥保険者等の名称が記載された医療費通知(平成29年分の申告から領収書の添付は必要なくなりましたが、自宅で5年間保管してください。)

事前に領収書を受診者・病院ごとに集計し明細書を作成してください。様式は国税庁のホームページ

にあります。

令和2年分の申告から明細書の提出が必要となっています。領収書を持参しても受け取りませんので注意してください。

○住民税に関する内容の記入

確定申告書の第二表には、扶養親族記載欄における「同一生計配偶者」や「16歳未満の扶養親族」の記載欄、住民税に関する事項における「寄附金税額控除」「配当割額控除額」「給与、年金等以外の所得に係る住民税の徴収方法の選択の記載欄」などがありますので、該当する場合は必ず記入してください。記入がない場合、町県民税には適用されませんので注意してください。

●町県民税の申告が必要な方

所得税の確定申告をする方や、給与所得者で給与以外の所得がなく、年末調整されている方は、原則として町県民税の申告は不要です。

ただし、次のような方は町県民税の申告が必要です。

○昨年中に所得がなく、家族の税金上の扶養になっていない方

○昨年中に所得があるが、確定申告の必要がない所得(住民税が徴収されていない配当や報酬など)を有する方

○その他、町から申告書が送られてきた方で、確定申告の必要がない方

主婦(夫)や学生、病気などで所得がなかった方は、その旨を記入し提出してください。

所得の有無にかかわらず、申告がない場合、年金などの給付、国民健康保険料や介護保険料の決定、所得証明書などの交付ができなくなります。

また、確定申告が不要でも、町県民税の課税において「公的年金等の源泉徴収票」に記載のある社会保険料控除や配偶者控除以外の各種控除(生命保険料、医療費、扶養など)を追加する場合は、町県民税の申告が必要です。

●申告書等にはマイナンバーの記載が毎回必要です

社会保障・税番号制度(マイナンバー制度)の導入に伴い、申告手続きには**マイナンバーの記載と本人確認書類等の提示または写しの添付**が毎回必要となります。申告の際は忘れずに用意してください。

●確定申告の電子申告推進について

国税庁では所得税及び復興特別所得税の確定申告の電子申告(e-tax)を推進しており、町の申告会場ではデータでの提出ができます。

電子申告には「利用者識別番号」が必要となり、国税庁のホームページで取得できます。町の申告会場でも取得できますが、あらかじめ取得しておきますと申告がスムーズにできますので協力をお願いします。

すでに電子申告を利用されたことがある方は、税務署から利用者識別番号が記載された確定申告の案内のはがきが郵送されますので、持参してください。

次の本人確認書類の提示または写しの添付が必要です

マイナンバーカード

または

番号確認書類

ご本人のマイナンバーを確認できる書類

- 通知カード
- 住民票の写し又は住民票記載事項証明書(マイナンバーの記載のあるものに限る)のうちいずれか1つ

身元確認書類

記載したマイナンバーの持ち主であることを確認できる書類

- 運転免許証
 - 公的医療保険の被保険者証
 - パスポート
 - 障害者手帳
 - 在留カード
 - 年金手帳
- などのうちいずれか1つ

申告・納税・申請すべておまかせ e-Tax
詳しくは

【国税庁ホームページ <http://www.nta.go.jp>】

申告書は、国税庁ホームページ「確定申告書等作成コーナー」でも作成できます。

(利用者識別番号(納税者用ID)の取得は「国税庁 e-Tax 開始届出書」で検索!)

<申告相談日と予約締切日> ※予約締切日は申告相談日の4営業日前です。

申告相談日	会場	予約締切日	申告相談日	会場	予約締切日
2月16日(水)	湯本	2月9日(水)	3月3日(水)	仙石原	2月25日(金)
2月17日(木)	湯本	2月10日(木)	3月4日(金)	仙石原	2月28日(月)
2月18日(金)	温泉	2月14日(月)	3月7日(月)	宮城野	3月1日(火)
2月20日(日)	仙石原	2月15日(火)	3月8日(火)	宮城野	3月2日(水)
2月21日(月)	仙石原	2月15日(火)	3月9日(水)	湯本	3月3日(木)
2月22日(火)	仙石原	2月16日(水)	3月10日(木)	湯本	3月4日(金)
2月24日(木)	宮城野	2月17日(木)	3月11日(金)	湯本	予約不要
2月25日(金)	宮城野	2月18日(金)	3月13日(日)	湯本	3月8日(火)
2月28日(月)	湯本	2月21日(月)	3月14日(月)	湯本	予約不要
3月1日(火)	湯本	2月22日(火)	3月15日(火)	湯本	予約不要 町県民税申告のみ
3月2日(水)	箱根	2月24日(木)			

申告相談時間は、全ての会場で9時～12時、13時～16時です。(12時～13時は受付を行いません。)

3月15日(火)は町県民税の申告のみ受付をします。確定申告は受付を行いません。

会場
湯本：役場分庁舎4階会議室
温泉：温泉公民館
宮城野：宮城野公民館
仙石原：仙石原文化センター
箱根：箱根出張所

●小田原税務署 ☎0465-35-4511(代)

日時(受付時間)	【所得税以外の税目】
2月1日(火)～3月15日(火)の平日(2月20日(日)・2月27日(日)は開設)	受付：8時30分から16時まで(提出は17時まで) 相談：9時から17時まで ・贈与税(納税) 3月15日(火)まで ・個人事業者の消費税 3月31日(木)まで ※詳細は小田原税務署に問い合わせてください。

●(公社)小田原青色申告会による申告指導 ☎0465-24-2614

日時(受付時間)	会場
2月1日(火)～3月15日(火)	9時～16時 青色会館3階 大ホール(小田原市本町2-3-24)

※期間中の土曜日と祝日は休業日です。

専用サイトからの「来場時間帯の事前申込が必須」です。詳細は青色申告会のウェブサイト(<https://www.airo-odawara.com/>)に掲載されます。また、年金・給与所得のみの未会員の方について、本年度は1名様につき2,000円の会場利用料が必要となります。

●町では受付ができない申告

次に該当する方は、**町の申告相談を受けられません**。小田原税務署で申告相談をしてください。

- (1)青色申告
- (2)住宅借入金等特別控除の1年目
- (3)令和2年分以前の確定申告
- (4)譲渡所得に係る確定申告
- (5)準確定申告

●小田原税務署での確定申告書作成会場の開設について

小田原税務署の申告書作成会場の開設期間は、上記の図で確認してください。申告書作成会場においては、混雑回避のために「入場整理券」をお配りします。入場整理券は、LINEでの事前発行を利用してください。当日、会場でも配付しますが、配付状況に応じて後日の来場をお願いすることがあります。(提出のみの場合は不要)3月中は大変混雑しますので、できるだけ早め・2月中の来署をお願いします。

また、体調がすぐれない方は来場を控えていただくようお願いします。入口で検温を実施し37.5度以上の発熱が認められる場合やマスク等の着用が無い場合は入場できません。

一部駐車制限を行う場合がありますので、来場の際は公共交通機関を利用してください。

注意事項 税務署の申告書作成会場のパソコンでは、青色申告決算書のデータをe-Taxで送信することができないため、令和3年分所得税申告の65万円の青色申告特別控除は適用できません(電子帳簿保存により適用を受ける方を除きます)。

照会先 ●税務課 ☎85-7750 ●小田原税務署 ☎0465-35-4511(代)



入場整理券のLINEでの事前発行

**県西地区の市町と小田原
県税事務所による不動産
共同公売を実施します**

滞納となっている税金を整理するため、県西地区の市町と小田原県税事務所が共同で不動産公売を実施します。差押中の物件を入札で売却する予定です。入札には、一般の方も参加できます。

開場 2月17日(木)12時30分
入札 2月17日(木)13時30分～13時45分

開札 2月17日(木)13時48分
入札および開札の場所 小田原合同庁舎3階3E F会議室
(小田原市荻窪350-1)

売却決定の日時 3月10日(木)10時
売却決定の場所 税務課
代金納付期限 3月10日(木)14時30分

公売物件、見積価格、公売保証金など、詳細は、町のホームページを確認してください。

公売が中止になる場合もありますので注意してください。
照会先 税務課(収納係)
☎8519573

**予防接種のお知らせ
～風しん抗体検査・ワクチン**

昭和37年4月2日から昭和54年4月1日生まれの男性を対象に、風しんの抗体検査および第5期の定期接種を実施しています。

今年度は、町内に住民票がある対象の男性のうち、抗体検査未実施の方に、抗体検査および予防接種に使用する無料クーポン券を昨年4月に送付しています。

該当する方が転入した場合でもクーポン券を発行できませんので、問い合わせてください。

受診希望の方は医療機関等に申し込んで受診してください。また、職場での検診時に抗体検査を受診できる場合もありますのでご確認ください。

風しんは、春先から初夏にかけて感染者が増加します。生まれてくる赤ちゃんを先天性風しん症候群から守るためにも、流行前に予防しましょう。

照会先 さくら館
☎8510800

**三井住友銀行の
窓口取扱について**

(株)三井住友銀行の窓口における町税等の納付書での支払いは、3月31日(木)までとなります。

4月以降は、現在お手持ちの納付書で同銀行の表示がされている納付書であっても、三井住友銀行の窓口では取り扱うことができません。

なお、口座振替(口座引き落とし)は、これまでどおり利用できます。

「4月1日以降の窓口納付取扱金融機関」 横浜銀行・スルガ銀行・さがみ信用金庫・かながわ西湘農業協同組合・みずほ銀行・静岡銀行・りそな銀行・三井住友信託銀行の各本支店、ゆうちょ銀行・郵便局(※)

(※)納付書にゆうちょ銀行・郵便局の明記がない納付書はゆうちょ銀行・郵便局では取り扱えません。各納付書に記載されている納付場所を確認してください。

照会先 会計課
☎8519571

**高齢者の障害者控除・
医療費控除用の証明
書の発行について**

介護認定を受けている高齢者の障害者控除および医療費控除用の証明書を発行します。障害者控除については、該当者全員へ証明書を送付しますので、申請書の提出は原則不要となります。

なお、おむつに係る費用の医療費控除については、申請が必要となります。

○障害者控除対象高齢者認定書
対象 寝たきりや認知症などの高齢者で、基準に該当する方

○おむつに係る費用の医療費控除証明用確認書
対象 おむつ代に係る医療費控除を受けるのが2年目以降の方のうち、基準に該当する方

照会先 福祉課
☎8517790



**国民年金保険料は
口座振替がお得です!**

国民年金保険料の納付には、口座振替が利用できます。

口座振替には、当月分保険料を当月末に振替納付することにより、月々50円割引される「早割制度」や、現金納付よりも割引額が多い「6か月前納」「1年前納」「2年前納」もあり、大変お得です。

申込期限
・月々支払う場合はいつでも申込できます。申し込んでから2～3か月後から開始となります。

・前納の場合、1年前納と2年前納は2月末日まで。6か月前納の4月～9月分は2月末日まで、10月～3月分は8月末日まで

口座振替を希望する方は、納付書または年金手帳、通帳、金融機関届出印を持参のうえ、保険健康課窓口または希望する金融機関窓口へ申し出てください。

また、Pay-easy(ペイジー)なら、自宅や外出先から、夜間や休日でも納付ができます。

**創業支援等
事業計画のご案内**

地域における創業者を支援し、開業率の向上と地域産業の活性化および雇用の確保を目的として、創業支援等事業者と連携し、「創業支援等事業計画」を策定・実施しています。

町が民間の創業支援等事業者と連携してワンストップ窓口を設置するなど、創業者を支援する内容が盛り込まれており、「産業競争力強化法」に基づいて経済産業省から認定を受けています。

このことにより、計画に定める「特定創業支援等事業」を受け、町から証明書を交付された創業者については、国のさまざまな支援策を受けることができます。

支援内容
【観光課産業施設係】ワンストップ相談窓口
【商工会議所】創業相談窓口
※特定創業支援等事業
【さがみ信用金庫】相談窓口
【横浜銀行】創業支援デスク
申請方法 小田原商工会議所の創業相談窓口において、創業支援指導の完了後、町ホームページから申請書をダウンロードして、必要事項を記入の上、提出してください。

町トップページ▼事業者の方へ▼創業支援▼箱根町創業支援等事業計画
照会先 観光課(産業施設係)
☎8517410

**マイナンバーカード
専用窓口開設
(夜間休日)**

日時 2月2日(水)・16日(水)
17時15分～19時15分
2月6日(日)・19日(土)
8時30分～12時
場所 役場本庁舎2階
総務防災課町民係

取扱事務
◎マイナンバーカードの受け取り・申請(顔写真撮影+オンライン申請+郵送受け取り可)
◎電子証明書の更新・発行
◎マイナポイント手続支援
※マイナンバーカード事務以外の取り扱いはありません。
※詳細は問い合わせください。
照会先 総務防災課(町民係)
☎85-7160

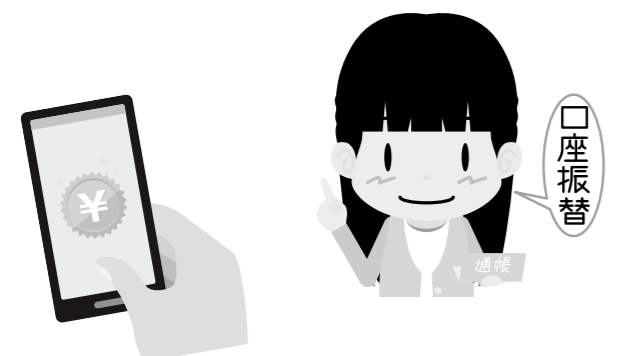

口座振替

き、便利です。
納付書の左側に記載されている「収納機関番号」、「納付番号」、「確認番号」をPay-easy(ペイジー)対応のATM、インターネットバンキングまたはモバイルバンキングの画面に入力するだけで納付できます。
ただし、コンビニエンスストア内に設置されている複数の銀行に対応しているATMでは利用できませんので注意してください。
照会先 小田原年金事務所
☎046512211391

**20歳になった皆さんへ
動画で簡単!よく分かる国民年金!**

日本年金機構からのお知らせです。日本にお住まいの20歳以上の方は国民年金に加入し保険料を納付する必要があります。そこで、20歳に到達し初めて年金制度に加入する方へ向けて、国民年金の内容やメリット、手続きなどを紹介する動画を作成しました。5つの動画で国民年金制度を分かりやすく案内しています。動画は日本年金機構のホームページに掲載しています。

【動画の内容】
1 年金制度やメリットなどの紹介動画(4分15秒)
2 保険料の納付方法の紹介動画(6分55秒)
3 学生納付特例制度の紹介動画(5分25秒)
4 免除・納付特例制度の紹介動画(5分17秒)
5 臨時特例免除制度の紹介動画(1分43秒)
(URL) <https://www.nenkin.go.jp/tokusetsu/20kanyu.html>



2次元コード

照会先 小田原年金事務所 ☎0465-22-1391



酒寄 倅弥さん (実行委員代表)

今回無事に成人式を迎えられたのは、箱根町や地域の方々の協力があることなので、本当に感謝しています。また、自分が二十歳になったのも、親はもちろん友人や地域の方の支えがあってここまで成長することができました。これから大人になって特別なことをするのはなく、挨拶や礼儀など、当たり前なことを当たり前に行えるような大人になれるように頑張ります。



秋谷 翼さん

本日は成人式を無事に迎えて良かったと思っています。これまで礼儀を知らない人生でしたが、これからは礼儀をいつまでも大切に生きていきたいと思えます。ありがとうございました。



伊藤 順稀さん

世の中がこのような大変な情勢の中、成人式を無事に行うことができ、とても嬉しく思います。これまでの20年間は、周りの人たちに支えられ大きくなってきました。これからは、私たちが周りを支えてこの町を引っ張っていけるような大人になっていきたいと思えます。本日はありがとうございました。



北島 碧乃さん

このようなコロナが流行している中でも、一生に一度のイベントである成人式を迎えられることができ嬉しく思います。箱根町の大人の一人に仲間入りするという事で、責任を伴ってくると思うので、恥じぬ行動をしていきたいと思えます。ありがとうございました。



鈴木 若葉さん

いよいよ成人式を迎え大人になりましたが、小さい頃から見ていた大人のイメージにまだまだ自分は近づけていないと思っています。成人式を迎えてもまだ中身が大人になりきれない部分があるので、これからも成長していきたいと強く感じる成人式でした。

実行委員の 皆さんから ひとつこと

令和4年 箱根町 成人式



～新たなる門出を祝って～

1月10日、湯本富士屋ホテルで『再輝』をキャッチフレーズに、町成人式が開催されました。今年新たな一歩を踏み出した箱根町の新成人は128人。式典では町長、議会議長からそれぞれ祝辞がありました。また、新成人を代表し、鈴木若葉さんから成人となった抱負や地域の方々への感謝の想いなどが発表されました。式典開始前には、実行委員の皆さんが用意した恩師からのビデオレターがスクリーンに映し出され、それを見た新成人からは歓声があがり、当時の思い出話に一層花を咲かせていました。昨年に引き続きコロナ禍での開催となった今年、会場入り口での検温や消毒、マスクの着用はもちろん、会場内にも多数消毒液を設置し、新成人の方が座る椅子や記念撮影の際も十分に間隔を空け、記念撮影時のみマスクを外す（私語厳禁！）など、感染対策を万全にしたうえで開催されました。今年の4月には成年年齢が18歳に引き下げられるため、「成人式」という名前で式典を行う最後の代となった新成人の皆さん。友人との再会に喜び、あどけない表情を見せる一方、式典中の真剣な眼差しで話を聴く姿に、頼もしさを感じました。二十歳という節目を迎え、周囲の方々への感謝や目標など、一度立ち止まって自分を見つめ直す良い機会になったのではないのでしょうか。今日の日を胸に、自分の目標に向かって挑戦し、さらに輝きを増していってほしいと思います。成人おめでとうございます。



ゲートキーパー養成講座

ゲートキーパーとは、悩んでいる人に気づき、それぞれの立場で対応して、大切ないのちを見守る人のこと
特別な資格は必要なく、誰でもなることができます。

昨年の自殺者数は増加に転じ、神奈川県では1,269人が自らのいのちを絶ちました。自殺の背景には、さまざまな要因が複雑に入り組んでおり、当事者ひとりの力、支える人ひとりの力で解決することは困難です。しかし、自殺のほとんどは「防ぐことのできる死」でもあります。この講座に参加して、これら自殺の現状について知り、悩んでいる人への声のかけ方や話の聴き方、そして自分自身の身の守り方を学びませんか。町の中で悩んでいる人を孤独に放置することなく、温かく支えていけるよう、皆でできることを一緒に考えましょう。

- 日時 2月28日(月)14時～15時30分
- 場所 役場本庁舎 4階会議室
- テーマ 「地域とともに生きる仲間として、大切ないのちを支えたい」
- 講師 田園調布学園大学 人間福祉学部社会福祉学科 准教授 鈴木 剛 氏 (精神保健福祉士)
- 対象 町内在住・在勤の方
- 定員 35名 (申込順)
- 持ち物 筆記用具
- 申込方法 2月1日(火)から電話で申し込んでください。
- その他 受講者は、ゲートキーパーとして認定します。

みんなが集まれば、きっと誰かの支えになれます。



※新型コロナウイルス感染症感染拡大を防止するため、受講当日に以下の項目が当てはまる方は、受講を控えてください。
 ・発熱、咳、のどの痛み、強いだるさ、下痢などの風邪症状のある方
 ・2週間以内に新型コロナウイルス感染症患者またはその疑いのある患者との接触のある方
○マスクを着用しおこしください。
○受付前に、会場入口に添え付けている消毒液で手指消毒を必ず行ってください。また、受付時に受診者全員に検温を実施します。

申込・照会先 さくら館 ☎85-0800



南足柄市地蔵堂地区の「水かけ菜」の畑に水が引かれました！

地元住民有志「金太郎会」を中心に、南足柄ジオガイドの会と協力して種まきした「水かけ菜」の畑（広報12月号で紹介）に水が引かれました。12月に水を引く予定でしたが、畑にシカが侵入してしまい水かけ菜が食べられてしまいました。そこで「金太郎会」ではシカが畑の中に入りにくくするため畑の柵を補修するとともに、時期を早めて11月23日に水を引きました。



水を引いている溝には落ち葉がたまってしまいうから、定期的にお掃除をするんだって



大きくなる前の若い葉っぱが食べられちゃったよ

「自然災害伝承碑」を紹介します ④



④箱根町上水道竣工記念碑 1931年建立 箱根

昭和5年（1930）11月26日、突如襲来した豆相大震災（北伊豆地震）による被害を受けた上水道の復旧後の整備を記念した石碑。大明神川の上流鞍掛山の標高850mで発生した大崩壊は土石流となって下流に押し出し、1名の尊い命を奪った。旧箱根町の被害は極めて甚大で、家屋150戸の内120戸が全壊または半壊、死者13名であった。



こうやって調べたよ
 神奈川の林政史
 石碑碑文 など



町では引き続き町内にある自然災害伝承碑の情報を募集しています。今回紹介できなかった自然災害伝承碑は、次号以降に掲載します。



自然災害伝承碑ホームページ
<https://www.gsi.go.jp/bousaichiri/denshouhi.html>

自然災害伝承碑
 ホームページ
 2次元コード



箱根土曜塾からのお知らせ No. 9

～「箱根土曜塾」で活躍する講師について その2～

箱根土曜塾では、受講生の学力に応じてグループ（5名前後）に分かれ、各グループの講師が受講生に合わせたプログラムにより、授業を行っています。前回に引き続き、箱根土曜塾で活躍する講師を紹介します。

- ①氏名 ②箱根土曜塾の講師に応募したきっかけ
③(受講生・講師にとっての)箱根土曜塾の魅力 ④受講生へのメッセージ

- ①田嶋 克成
②箱根が好きだから。
③少人数制なので生徒と講師はもちろん、生徒同士でも学びあえるところ。
④自信を持って挑もう！

- ①関本 雄大
②中西先生からの紹介。
③いつもと異なる授業形式のため、どうすれば授業が楽しく盛り上がるのかを改めて考えさせられ、これからの教場のモチベーションもあがるどころ。
④最後まで諦めずに、一緒に頑張りましょう！！



※左から3名の講師は、前回紹介しています。

- ①野口 響希
②先輩である平野講師からの紹介。
③箱根土曜塾の生徒は明るくて積極的でよく質問してくれることが嬉しい。
④勉強で分からないところは友達と教えあったり、土曜塾の先生に質問したりして一緒に受験を乗り越えて行きましょう！

- ①宗野 光希
②田嶋先輩から紹介があり興味を持ったから。
③受験は都会に住む方が有名塾が多いため有利などと言われるが、それを覆すための取り組みとなっているところ。また少ない人数に先生が対応できるため、集団よりも学ぶことが多いこと。
④あともう少しですね!! 最後まで後悔のないように毎日を過ごしてくれたら嬉しいです！

箱根土曜塾についての詳細は、教育委員会学校教育課まで！(☎85-7600)

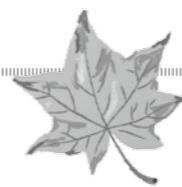

環境省からのお知らせ

箱根町はほぼ全域が「富士箱根伊豆国立公園」に指定されています！

国立公園の中では「自然公園法」により、各種行為が規制されています。

【特別地域】「要許可」

- ・建物を含む工作物の新・改・増築、木竹の伐採、鉱石・土石の採取、広告物の設置、土地の形状変更、色彩の変更、その他

【特別保護地区】「要許可」

- ・特別地域で許可を必要とする行為、木竹の損傷・植栽、動物を放つこと、屋外に物を集積・貯蔵すること、火入れ及びたき火をすること、植物を採取・損傷すること、動物を捕獲すること、その他

【普通地域】「要届出」

- ・基準を超える工作物の新・改・増築、広告物の設置、鉱物・土石の採取、土地の形状変更、その他

許可・届出なく規制行為を行うと、自然公園法違反となってしまいます！皆様のお住まいの地域ではどのような行為が規制されるのかなど、詳しくは下記事務所に問い合わせてください。



照会先 環境省 富士箱根伊豆国立公園管理事務所
〒250-0522 箱根町元箱根164
☎84-8727 FAX 84-9349 E-mail NCO-HAKONE@env.go.jp



「家庭教育を考える」
～地域でささえる・地域へつなぐ～

みなさんは、お子さんに対して「何でこんなことも知らないのだろう」と思うことはありませんか。学校で毎日子供たちと接していると、「知っていると思っていたけれど、まだ知らなかったんだ」と思うことが度々あります。逆に、「小学生でそんな言葉、よく知っているな」というようなこともあります。みなさんは、いかがでしょうか。

小学5年生の音楽の教科書に「春の海」(宮城道雄作曲)という曲が掲載されています。箏と尺八で演奏されている曲で、お正月によく流れている曲といえばイメージできる方も多いでしょうか。五年生の音楽の授業でこの曲を扱った時のことです。授業の振り返りの中で「尺八という楽器を知れてよかったです」「初めて尺八の音色を聞いて、すごく落ち着く音だと思いました」というように、尺八を初めて知ったという内容がたくさんありました。私は、とても驚きました。尺八なんて、小学5年生になれば知っているはず、と思っていたからです。私自身は、5年生のときには、尺八の存在や音色は知っていました。

そこで、なぜ自分は知っているのかを考えてみました。思い返せば、私と尺八との出会いは、テレビの時代劇や歌番組でした。毎日、夕方になると祖父が見ていた時代劇、下校後何気なく一緒に見るようになりました。時代劇の中で、虚無僧が尺八を吹いていました。日曜日のお昼には、家族で歌番組を見ていました。様々な種類の楽曲がある中に民謡があり、尺八や三味線などの和楽器で演奏していました。自分から進んで見ていたわけではないけれど、見ている中でどのようなものかを知り、言葉を覚えたのだということに気が付きました。野球のルール、日本舞踊、天気予報、花の名前など、同じようなことは他にもたくさんあります。周りの環境が、自分の語彙や知識を増やしていくのだなと思いました。

今は、インターネット等の普及で、自分が興味のあるものの情報をたくさん得ることができ、突き詰めていくことができます。逆にいうと、自分が興味のないものについては、触れにくい環境にあると言えるのではないのでしょうか。興味がないものも自分の世界を広げるものになる。そう思うと様々なことやものに触れる機会をもってほしいと思うのです。

寄稿 箱根の森小学校

照会先 教育委員会生涯学習課 ☎85-7601

スポーツカレンダー(2月)

日	月	火	水	木	金	土
		1	2	3	4	5
		おとな 水中運動教室				こども・幼児 水泳教室(A)
6	7	8	9	10	11	12
こども・幼児 水泳教室(B)	プール休業日		おとな 水泳教室			こども・幼児 水泳教室(A)
13	14	15	16	17	18	19
こども・幼児 水泳教室(B)	プール休業日		出張 体操教室		おとな 水泳教室	こども・幼児 水泳教室(A)
20	21	22	23	24	25	26
こども・幼児 水泳教室(B)	プール休業日			プール休業日		こども・幼児 水泳教室(A)
27	28					
こども・幼児 水泳教室(B)	プール休業日					

～さくら館温水プール水泳教室～

〈おとな水中運動教室／おとな水泳教室〉

実施時間 14時～15時／18時30分～19時30分 *各時間定員15人先着順

対象 大人(中学生以上)

受講料 1回券700円、フリーパス2,000円、10回券7,000円

〈こども・幼児水泳教室〉

実施時間 (A)こども：9時～10時、幼児：10時～11時 *各時間定員15人

(B)こども：10時～11時、幼児：9時～10時 *各時間定員15人

*従前と実施時間および定員が異なりますので注意してください。

対象 こども：小学生、幼児：3歳～未就学児(要オムツ離れ)

受講料 週1回券1,000円 *当分の間、10回券は販売を中止いたします。

*週1回券は当分の間受講可能回数4回を限度とするフリーパスとして取り扱います。

*有効期限は購入月の月末までとなります。

受講方法 受講希望日の前日までに予約してください。

週1回券(フリーパス)は、有効期限内で4回まで受講が可能です。

ただし、5回目以降の受講を希望の方は、1回券の購入を可とします。

*各時間、定員15人となっております。予約状況によっては受講希望日に受講できない場合があります。また、新型コロナウイルス感染症の影響により変更する場合があります。

*申し込み後のキャンセルおよび振替はできません。

予約方法 さくら館プール受付まで、直接もしくは電話で申し込んでください。

予約開始日 2月1日(火) 9時から

*2月1日は9時から12時までは電話受付のみ。12時以降プール受付でも直接申込できます。

なお、受付開始直後は混み合いますのでご了承ください。

【共通】

持ち物 水着、水泳帽、タオルなど遊泳に必要なもの

入場料 大人300円、中学生以下100円

(障がいのある方、未就学児は無料)

その他 プールの利用時間は9時～20時です。

(入館は19時30分まで)

*各水泳教室等実施時間帯は、一般の方が入場できる

定員が少なくなりますのでご承知おきください。

*大雨等による通行止めの場合、臨時休業する場合があります。

照会先 さくら館 ☎85-0800

【出張体操教室】

2月16日(水) 10時～11時30分

社会教育センター軽スポーツ室

14時～15時30分

郷土資料館学習室

対象 16歳以上

内容 軽運動とストレッチを合わせた体に優しい体操です。

持ち物 運動のできる服装、タオル、水筒、会場が社会教育センター・さくら館の場合は室内運動靴、郷土資料館の場合は屋外運動靴

参加方法 会場にて講師に直接声をかけてください。

参加方法 会場にて講師に直接声をかけてください。

照会先 教育委員会生涯学習課 ☎85-7601



おくやみ (12/15～1/14受付分)

お名前	生年	年齢	性別	住所
菊川 和明さん	12/17	76歳	湯	本
岡田 雪さん	12/24	99歳	湯	本茶屋
常盤 宜子さん	12/25	44歳	仙	石原
阿部 和郎さん	12/29	72歳	強	羅
安藤ヒサ子さん	1/4	92歳	湯	本
佐々木正敏さん	1/5	79歳	箱	根
鈴木 俊子さん	1/10	83歳	仙	石原
古川 早苗さん	1/10	83歳	湯	本

赤ちゃん誕生 (誕生証書12月発行分)

お名前	生年	お名前	生年	お名前	生年
THAPA PRIYANSHIちゃん	11/25	KHADKA SARASWATIさん	湯	本	
森 優真ちゃん	12/3	五月 さん	湯	本	
勝俣 心葵ちゃん	12/14	充 さん	二ノ平		

箱根町公式LINE

行政情報をいち早く提供するため、LINEを始めました。友だち登録・利用上の注意は2次元コードから！



友だち登録



利用上の注意

交通指導隊員 募集

交通指導隊員として地域の安全に協力していただける方を募集します。

交通指導隊員は、箱根駅伝や地域での各種祭典時の交通誘導、通学児童に対する街頭指導を行うなど、地域に密着した交通安全を實踐し、安全で安心したまちづくりの寄与をしています。

活動内容 朝の児童通学時および各種イベントの交通指導(年15回程度)

応募資格 満20歳～65歳の町内に在住・在勤の方

健康で、交通安全に深い関心を持ち、交通指導活動に熱意がある方

交通道徳などを遵守する方

運転免許証をお持ちの方

応募方法 申込書を総務防災課(町民係)に持参または郵送、FAXもしくはEメールで提出してください。

学校等施設夜間開放利用 打ち合わせ会の開催

令和4年度の学校・地域スポーツ施設(旧学校施設)の体育館定期利用および4月分の夜間照明運動場の利用調整について打ち合わせ会を開催します。

現在利用している団体や、4月以降の利用を考慮している団体は、必ず出席をお願いいたします。

日時 2月24日(木)19時

場所 郷土資料館 学習室

登録要件 町内在住・在勤の方で、10人以上の団体

照会先 教育委員会生涯学習課 ☎8517601

善意の寄付

匿名 2件 2万5千円

匿名 3件 黄色帽子・子供用傘・手編みマフラー・タオル

匿名 2件 2万5千円

匿名 3件 2万5千円

匿名 2件 2万5千円

社会教育センター図書室から

《蔵書点検による図書室休室と移動図書館巡回休止》

社会教育センター図書室は、蔵書点検作業のため、2月14日(月)から28日(月)まで、臨時休室(社会教育センターの休館日を含む)し、あわせて移動図書館「きつつき号」も巡回を休止します。

休室期間中は、図書の閲覧・貸し出し、図書室への入室ができません。

返却は、社会教育センター玄関横のブックポストを利用してください。

蔵書点検作業は毎年一回、図書室で所蔵している本とデータを照合し、確認する作業です。ご不便をおかけしますが、ご理解、ご協力をお願いします。

照会先 社会教育センター ☎82-2694

移動図書館きつつき号巡回予定表

*巡回予定は変更になる場合があります。詳しくは社会教育センターに問い合わせてください。

コース	場所	日時
1コース	箱根幼稚園	9:20～9:40
	畑宿寄木会館	10:00～10:15
	湯本茶屋(静観荘駐車場)	10:30～10:45
2コース	山崎集会所	11:00～11:15
	箱根の森小学校	10:20～10:35
	大平台姫之湯	13:50～14:05
	宮ノ下駐車場	14:20～14:35
	強羅向山公園駐車場	14:45～15:00
3コース	宮城野保育園	15:10～15:40
	役場本庁駐車場	
	湯本小学校	
	湯本幼児学園	
2月の巡回はありません		
4コース	町社会福祉協議会	
	さくら館	10:45～11:00
	宮城野公民館	11:10～11:25
	箱根中学校	12:55～13:10
5コース	元箱根集会所	13:45～14:00
	箱根集会所	14:10～14:25
	仙石原小学校	12:30～13:00
	アレンジメントケア箱根仙石原	13:40～13:55
6コース	仙石原幼児学園	14:10～14:40
	仙石原文化センター	14:55～15:10

*2月11日(金)は祝日のため巡回はありません。また2月14日(月)～28日(月)は蔵書点検のため巡回を休止します。(休館日を含む)



催し

歩く会 真鶴半島めぐりコース [10km]

日時 2月10日(木) 9時20分
(雨天中止)
集合場所 真鶴駅
コース 荒井城址公園～三ツ石～貴船神社～しとどの窟～真鶴駅
※帰路 真鶴駅からJR利用
会費 500円(保険料他)
※初参加の方は別に500円が必要です。
照会先 箱根町歩く会事務局
☎85-6788
※当日開催の有無は☎85-6788で確認してください。音声メッセージが流れます。電話がかけられる時間は、前日の17時から当日の9時までです。



案内

心配ごと相談

日時 2月14日(月) 13時30分～14時
場所 さくら館
内容 生活、人権に関する相談、国や県への要望など
相談員 民生委員児童委員、人権擁護委員、教育相談センター相談員、総務省行政相談委員
※希望する方は事前に連絡してください。
備考 新型コロナウイルス感染拡大防止のため、通常より時間を短縮して開設します。相談は電話でも受け付けていますので、暮らしの中の困りごとなどがある場合は福祉課に連絡してください。
照会先 福祉課 ☎85-7790



町政モニター募集中

アンケート調査に回答すると、回数に応じて謝礼品がもらえます。詳しくは、「箱根町町政モニター」で検索！

箱根町町政モニター

検索



子どもほっと相談

日時 2月14日(月) 11時～15時
場所 さくら館
内容 教育に関する相談
相談員 教育相談センター相談員
※希望する方は事前に予約してください。
照会先 教育相談センター ☎85-7776

福祉相談会

日時・場所
・2月10日(木) 役場分庁舎4階第7会議室
・2月24日(木) さくら館ボランティア室A(当日の電話相談は☎85-0800まで)
いずれも10時～12時
対象 身体・知的・精神障がい者および家族
内容 社会福祉士など専門家による面接相談、電話相談
照会先 福祉課 ☎85-7790

高次脳機能障害専門相談

日時 3月4日(金) 14時～15時30分
場所 おだわら障がい者総合相談支援センタークローバー(小田原市久野115-2 おだわら総合医療福祉会館1階)
対象 高次脳機能障がいの方および家族、支援者
照会先 おだわら障がい者総合相談支援センタークローバー ☎0465-35-5258

オストメイト健康相談会

日時 3月20日(日)13時30分～16時30分
場所 茅ヶ崎市民文化会館大会議室(4F)
講演 「オストメイトのスキントラブルとその対策」
講師兼相談員 茅ヶ崎市立病院皮膚・排泄ケア認定看護師 小原 典子 様
内容 講演、グループ懇談、個別相談、装具の展示
対象 人工肛門・人工膀胱保有者の方とその家族および医療関係者、並びに関心のある方
定員 40名
照会先 (公社)日本オストミー協会神奈川支部 事務局 牛尾 幸子 ☎080-8728-6661

小田原保健福祉事務所 各種相談日

- エイズ相談・検査
2月16日(水) 9時～11時
- 骨髄ドナー登録
2月1日(火) 受付11時
- 医師による精神保健福祉相談
2月10日(水)・15日(火)・24日(木)
いずれも13時30分～16時30分
- 医師による認知症相談
2月17日(木) 13時30分～16時30分
- 療育歯科相談
2月24日(木) 9時～15時30分
※予約制です。相談を希望する方は、前日までに連絡してください。
照会先 小田原保健福祉事務所 ☎0465-32-8000(内線3239:療育歯科相談・内線3245:その他の相談・検査)

新春 お年玉 クイズ 当選者発表

広報1月号で出題した新春お年玉クイズの当選者の発表です。多数の応募ありがとうございました。

問題 成人を迎えられた皆さんの新しい門出をお祝いする成人式。今年の成人式のテーマは「〇〇」です。
この〇〇に入る漢字2文字を答えてください。

当選者
栗原 ヤエ子さん(湯本)
瀧口 幸好さん(仙石原)
細川 尚記さん(大平台)
杉原 礼子さん(元箱根)
勝俣 信夫さん(仙石原)

回答 「再輝」

当選おめでとうございます！

すくすくキッズコーナー

照会先 子育て支援課 ☎85-9595

- ◆4か月児健康診査
日時 2月4日(金) 12時50分～13時20分受け付け
対象 令和3年10月・11月生まれの乳児
持ち物 母子健康手帳、問診票、バスタオル
 - ◆1歳6か月児健康診査
日時 2月4日(金) 12時50分～13時20分受け付け
対象 令和2年8月・9月生まれの幼児
持ち物 母子健康手帳、歯ブラシ、問診票、バスタオル
 - ◆2歳・2歳6か月・3歳児歯科健康診査
日時 2月18日(金) 13時～13時30分受け付け
対象 平成31年1月、令和元年7月・令和2年1月生まれの幼児
持ち物 母子健康手帳、歯ブラシ、歯科保健カード
 - ◆プレママパパ(出産育児)教室
日時 2月25日(金) 13時30分～16時
対象 これから赤ちゃんを家族に迎える方等
内容 赤ちゃんの沐浴実習、お産や母乳育児について学びます
持ち物 母子健康手帳、筆記用具、エプロン
※1週間前までに電話で申し込んでください。
◆赤ちゃんとママパパの会(いちごの会)「離乳食の進め方」
日時 2月17日(木) 13時30分～15時
対象 4か月～18か月頃までの乳児と保護者等
※1週間前までに電話で申し込んでください。
 - ◆10か月児健康診査
日時 3月1日(火) 12時50分～13時20分受け付け
対象 令和3年3月・4月生まれの乳児
持ち物 母子健康手帳、歯ブラシ、問診票、バスタオル
 - ◆3歳6か月児健康診査
日時 3月1日(火) 12時50分～13時20分受け付け
対象 平成30年8月・9月生まれの幼児
持ち物 母子健康手帳、歯ブラシ、問診票、バスタオル
○場所はいずれもさくら館です。
- やまなみ荘コーナー
照会先 福祉課 ☎85-7790
- 趣味の教室
書道 2月4日(金)・18日(金) 10時～12時
絵手紙 2月10日(木)・24日(木) 9時30分～11時30分
対象 各教室とも町内在住の60歳以上の方
※開催日が変更になる場合があります。
 - 健康相談
日時 2月25日(金) 13時30分～14時受け付け
内容 健康管理、生活習慣病予防、食事指導、血圧測定など
対象 町内在住の60歳以上の方

休日急患(医科)

当番医は変更となる場合がありますので、必ず消防署(☎82-4511)で確認してください。
診療時間 9時30分～17時

当番日	当番医	所在	電話番号
2/6	尾泉内科医院	宮城野	82-2423
13	郷院箱根小涌園診療所	二ノ平	82-2672
20	箱根リハビリテーション病院	仙石原	84-9111
27	土屋医院	湯本	85-5034

※2/11(金)・23(木)は小田原市休日夜間急患診療所(小田原市酒匂2-32-16/☎0465-47-0823)を利用してください。
診療時間は8:30～11:30、13:00～15:30、18:00～22:00です。
※夜間診療ができる病院などについては、消防署(☎82-4511)に問い合わせてください。
※受診の際にはお薬手帳を持参してください。

旬を知っておいしく食べよう 栄養満点レシピ!

豆腐の チョコムース風 ～間食(おやつ)の紹介～

豆腐は、中国が発祥地で、日本には奈良時代に伝わったとされ、江戸時代に庶民に食されるようになり、現在では私たちの普段の食卓には欠かせない食材です。

「畑の肉」といわれる大豆が主材料で、たんぱく質や脂質、カルシウムなどの栄養素を含みます。

今回は、手軽に作れる手作りの間食(おやつ)の紹介で、箱根町食育サポートメイト六彩会が作成したレシピです。ぜひ、作ってみてください。

照会先 さくら館 ☎85-0800



1個分の栄養価
エネルギー: 52kcal
蛋白質: 3.9g
脂質: 2.8g
食塩相当量: 0.1g

●材料(1人分)

- 木綿豆腐 300g
- ピュアココア 大きじ3
- メープルシロップ 大きじ1
- 深めの容器 6個

●作り方

- ① 木綿豆腐は、重しをのせて水切りを十分にしておく。
- ② フードプロセッサーに、①とピュアココア、メープルシロップを入れて、なめらかになるまでよく混ぜ合わせる。
※フードプロセッサーがない場合は、網目が細かいザルなどで、2～3回繰り返しこして、全体を混ぜ合わせる。
- ③ 容器(6個)に均等に入れて、冷蔵庫で冷やす。

この料理には、野菜は入っていません。

～レシピポイント～

ココアはピュアココアを使用することで、味の深みや香りがあり、豆腐と合わせるとチョコムースのような食感に仕上がります。
ピュアココアには、たんぱく質や脂質、食物繊維、カリウムなどが含まれています。
甘みが足りない場合は、食べるときに、メープルシロップをかけるとよいです。



毎月19日は「食育の日」

2月28日月納期限

- ☆国民健康保険料 (第9期)
- ☆介護保険料 (第9期)
- ☆後期高齢者医療保険料 (第8期)

上記については、夜間・休日も、納付書裏面記載のコンビニエンスストアで納付ができます。(納期限が過ぎている納付書では納付できません)

納期限が過ぎている納付書で納める方は、至急本庁舎・出張所または金融機関で納付してください。

※新型コロナウイルス感染症の影響により、税金および保険料が一時的に納付困難な場合には、ご相談ください。

＝納付は便利な口座振替で＝

口座振替を希望される方は、連絡してください。

照会先 ◎税務課(収納係) ☎85-9573

☆保険健康課 ☎85-9564

税金・保険料の納期

はこぼうマップ実証実験中

交通防災情報統合webサイト「はこぼうマップ」の実証実験を行っています。ぜひ、見てください!



春を迎える準備

● 1/18 (植生復元区)



箱根湿生花園は、隣接する「仙石原湿原植生復元区」で火入れを行いました。湿原の植物に十分陽が当たるよう、枯草の除去や樹木の繁茂を防ぐもので、貴重な植生を維持するために欠かせない作業です。現在冬期休園中ですが、3月20日の開園に向けて準備を進めています。

目指せ将来の駅伝選手

● 1/20 (箱根の森小学校)



宮城野保育園の園児たちが、箱根の森小学校のグラウンドでマラソン大会を行いました。お正月の箱根駅伝でかっこよく走る選手に憧れた園児たちは、毎日園庭で駅伝ごっこをして遊んでいました。この日は本物の選手さんながらに襷をかけ、お友達からの声援を受け力いっぱい走り切りました。

ノロウイルス食中毒

警戒情報発令中!

ノロウイルスは非常に感染力が強く、人から人へ感染するほか、感染者により調理された食品を食べることで、下痢、嘔吐、発熱等を引き起こすことがあります。手洗いや調理器具の洗浄・消毒など、4つのポイント【**持ち込まない・やっつける・つけない・拡げない**】を実践し、ノロウイルス食中毒を予防しましょう。

○ノロウイルス食中毒予防の4つのポイント

ポイント1 持ち込まない

調理する人は健康管理を行い、嘔吐・下痢の症状がある時は食品を扱わないようにしましょう。

ポイント2 やっつける

二枚貝等のノロウイルスの汚染リスクのある食品は、中心温度85～90℃で、90秒以上加熱しましょう。

ポイント3 つけない

日頃から手洗いを徹底し、清潔な手袋や器具を使用しましょう。

ポイント4 拡げない

作業場や調理器具は適切に清掃・洗浄を行い、熱湯や次亜塩素酸ナトリウムで消毒しましょう。

照会先 小田原保健福祉事務所食品衛生課 ☎0465-32-8000 (代表)



わが家のアイドル大募集!

- 0～9歳児が対象です。
 - お子さんが一人で写っている写真を企画課に郵送またはEメールで提出してください。掲載させていただいた方には図書カードをプレゼントします。応募をお待ちしています。
- ※過去に掲載させていただいたことのあるお子さんについてはご遠慮いただいています。
(メッセージ [30字まで] と保護者氏名、子の名前・続柄、住所、電話番号を明記。任意の用紙可)



町の人口と世帯

- 1月1日現在 -

- 人口 11,092人
男 5,343 女 5,749
- 世帯 6,281

環境先進観光地
一箱根



みんなでシェアして、低炭素社会へ

コンセントを
こまめに抜いて待機電力をカット!