

広報はこね

平成30年 12月号
2018 December No.726



●Contents●

- 01(表紙) みんなで こねこね 白玉団子 「食育【お米・お弁当作り】」(箱根集会所)
- 02 箱根町賀詞交換会
- 04~05 町職員の給与等の状況を公表します
- 12 年末年始の業務案内

秋の叙勲で 西村和夫さんが 旭日双光章を受章

秋の叙勲で西村和夫さん（箱根）が元議会議員としての功績を認められ、旭日双光章を受章されました。西村さんは、平成9年より20年の永きにわたり議会議員として在職され、その間、議長等の重職を歴任するなど幅広い分野において活躍し、本町の発展に大きく貢献されました。



社会教育功労者表彰 で市川毅さんが文部 科学大臣表彰を受賞

11月2日、日本青年館で開催された「平成30年度社会教育功労者表彰」で、社会教育委員の市川毅さん（現在、社会教育委員副議長）が、永年にわたり町の社会教育の振興

に尽力された功績が認められ、文部科学大臣から表彰されました。



箱根町賀詞交換会 湯本富士屋ホテルにて開催

日時 平成31年1月7日(月) 10時～
場所 湯本富士屋ホテルコンベンションホール「箱根」
会費 2,000円
申込方法 会費を添えて12月14日(金)までに総務防災課または出張所へお申し込みください。
※当日は、本町発展のために尽力された方や善行・徳行のあった方々の表彰を行う予定です。
※ご参加の際は、できるだけ公共交通機関をご利用いただきますようご協力をお願いいたします。

プレママ・パパ (出産育児)教室

日時 12月26日(水)13時30分～16時
場所 さくら館
内容 お産や母乳育児についての話、赤ちゃんの沐浴実習
対象 これから母親、父親になる方
持ち物 母子健康手帳、筆記用具、エプロン
申込方法 12月20日(木)までに電話で申し込んでください。

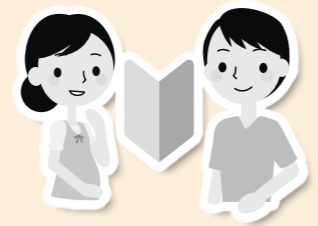

申込・照会先 子育て支援課 ☎85-9595

年に1度は健(検)診 を受けましょう

今年度の健康診査・がん検査は平成31年3月末日までです。まだ受診していない方は、各種受診券および健康保険証を持参し、取扱医療機関で早めに受診してください。詳細は「保健だより」またはホームページで確認してください。※集団健(検)診を受けた方は、医療機関との重複受診はできません。

生活習慣病の予防と早期発見のために、年に1度は健康



診査・がん検診を受診し、自身自身の健康状態を確認しましょう。
照会先
◎特定健診・長寿健診 保険健康課 ☎85-9564
◎一般健診・がん検診 さくら館 ☎85-0800

ます。
照会先 総務防災課 ☎85-9561

選挙管理委員会委員 決まる

任期満了による町選挙管理委員会委員の選挙が、町議会9月定例会で行われ、4人の委員が決まりました。今後、委員の方々は、4年間選挙の管理にあたります。なお、選任後最初に開かれた選挙管理委員会で、委員長などが次のとおり決まりました。

- 委員長 安藤 英夫
- 同職務代理者 阿部 佳信
- 委員 清野 正子
- 委員 土屋 孝子

小学生の税の書道展ならびに 中学生税についての作文の 受賞者決定について

次のとおり受賞者が決定しました。(敬称略)
●小学生の税の書道展
○町長賞
仙石原小学校 3年 香川 絢海
箱根の森小学校 6年 箱根の森小学校

平成30年度 はり・きゅう・マッサージ サービス券の交付について

健康増進のため70歳以上の方に、はり・きゅう・マッサージサービス券を交付しています。まだ申請されていない方はぜひご利用ください。町が委託する治療院または医療機関で利用できます。利用できる治療院などの一覧は、サービス券交付時に同封します。

対象者 平成31年3月31日までに70歳以上になる方(今年度まだ申請されていない方)
交付枚数 一人3枚
有効期限 平成31年3月31日
町助成額 1枚につき1,500円
申込方法 直接または電話、郵便により申込んでください。
申込・照会先 〒2550-0398 箱根町湯本256 福祉課 ☎85-7790



●中学生の税についての作文
鈴木 悠介
納連優秀賞
箱根中学校 3年 菊川 空翔
箱根中学校 3年 平田 レイナ

函嶺百合学園中学校 3年 渥美 音
函嶺百合学園中学校 3年 細田 斐葉

町長賞

函嶺百合学園中学校 3年 細田 斐葉

商工従業員 永年勤続者の推薦について

町内商工事業所の永年勤続者の功績をたたえるため、商工従業員表彰式を行います。各事業所から、表彰の対象となる方を推薦してください。
対象 平成31年1月1日(火)現在で、町内の事業所に20年以上または30年以上勤務している方
推薦方法 推薦書に必要事項を記入し、12月21日(金)までに提出してください。推薦書は観光課または出張所に用意しています。
その他 表彰は20年以上、30年以上勤務者の区分で行います。

推薦書に必要事項を記入し、12月21日(金)までに提出してください。推薦書は観光課または出張所に用意しています。
その他 表彰は20年以上、30年以上勤務者の区分で行います。

す。以前に20年以上の区分で表彰を受けた方でも、勤続30年以上の場合は改めて対象になります。
照会先 観光課 ☎85-7410

高齢者の障害者控除・ 医療費控除用の証明書 の発行について

介護認定を受けている高齢者の障害者控除および医療費控除用の証明書を発行しますので、確定申告に必要な方は申請してください。
○障害者控除対象高齢者認定書
対象 寝たきりや認知症などの高齢者で、基準に該当する方
※該当者には、1月中に申請用紙を送付します。
○おむつに係る費用の医療費控除証明用確認書
対象 おむつ代に係る医療費控除を受けるのが2年目以降の方のうち、基準に該当する方

介護認定を受けている高齢者の障害者控除および医療費控除用の証明書を発行しますので、確定申告に必要な方は申請してください。
○障害者控除対象高齢者認定書
対象 寝たきりや認知症などの高齢者で、基準に該当する方
※該当者には、1月中に申請用紙を送付します。
○おむつに係る費用の医療費控除証明用確認書
対象 おむつ代に係る医療費控除を受けるのが2年目以降の方のうち、基準に該当する方

水道管の冬支度をしてください

寒さが厳しくなり気温が0℃以下になると、水道管や蛇口、メーターが凍りやすくなり、凍結による器具の破損や、ひび割れが起こる可能性があります。
止水栓から利用者側のメーター等、器具が破損した場合にかかる費用などは利用者の負担となります。真冬日などは、水道管や蛇口の凍結防止に努めましょう。

凍結を防止するには
・発泡スチロールを砕いたものなどを、メーターボックスの中に詰めて保温しましょう。
・保温材や電気式凍結防止帯を巻きましょう。
・蛇口を少し開けて、水を少し出しておくことも有効です。

不凍栓(水抜き栓)が設置されている場合、不凍栓を閉めることにより、水道管内の水を抜くことができます。必ず蛇口を全開にしてから不凍栓を完全に閉めて

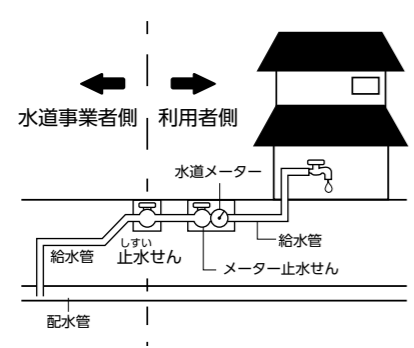

照会先 上下水道温泉課 ☎85-9569
箱根水道センター ☎82-4306

町職員の給与等の状況を公表します

(4)ラスパイレス指数の状況

ラスパイレス指数とは、国家公務員を100として算出した、給与水準を測る物差しとなるものです。

※国家公務員の給与は、24、25年度の2年間に限り減額の特例措置がとられています。

国家公務員の減額前の給料と比較した場合の参考値は24年度97.0、25年度97.8です。

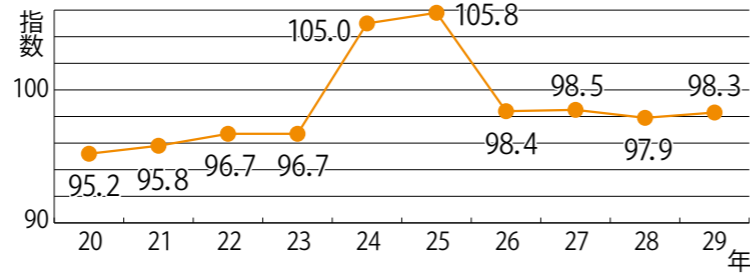

(5)職員手当の主な支給状況

毎月決まって支給されるもの

区分	支給額
配偶者	6,500円
子(1人につき)	10,000円
父母等(1人につき)	6,500円
特定期間にある子1人に対する加算額	5,000円

※平成30年度改正

勤務した実績に応じて支給されるもの

- 時間外勤務手当** 正規の勤務時間を超えて勤務したときに支給される手当
- 特殊勤務手当** 危険や困難を伴う業務などに従事したときに支給される手当
- その他** 日直手当など

その他

- 期末勤勉手当** 民間企業のボーナスに相当する手当
29年度 年間4.40月分
28年度 年間4.30月分

住居手当 賃貸住宅居住者……支給限度額2万7,000円
(町内居住者には、別に3,000円加算)

通勤手当 交通機関利用者……6か月毎に6か月の定期代
交通用具使用者……片道の使用距離に応じて
2,000円～3万1,600円

管理職手当 管理職の職責に応じて定められた額

特別職の報酬など

区分	町長	副町長	教育長
給料(月額)	85万5,000円	68万円	63万円

区分	議長	副議長	議員
報酬(月額)	40万8,000円	32万8,000円	30万6,000円

なお、特別職・議会議員には29年度4.40月分の期末手当を10%削減して支給しています。

勤務時間、そのほかの勤務条件

(1)職員の勤務時間および休憩時間

職員の勤務時間は、8時30分から17時15分までのうち1日7時間45分と定めており、休憩時間は60分としています。

(2)職員の主な休暇とその取得状況

- ・年次休暇……原則として、1年(1月1日～12月31日)に20日の有給休暇が与えられます。

区分	29年	28年
平均取得日数	9.4日	9.3日

- ・育児休業……職員が育児をするための休業制度で、子どもが3歳になるまで、1日または時間単位で取得することができます。
- ・病気休暇……職員が負傷または疾病のために勤務できない場合、医師の証明書などに基づき、療養のために必要最小限の期間、勤務することが免除されます。

『やすらぎとおもてなしのあふれる町一箱根』を目指し、町民の皆さんや町を訪れる人も含めた多彩なまちづくりを進めていくために職員がさまざまな分野で働いています。

これらの職員の給与や勤務時間の状況などについて、皆さんにお知らせします。

なお、詳細は、町ホームページに掲載しています。

照会先 総務防災課 ☎85-9561

職員の任免・職員数など

(1)職員の総数(各年4月1日現在の職員の条例上の定数と実際の職員数)

(単位:人)

区分	30年度	29年度	増減
条例上の職員定数	431	431	0
職員数	367	367	0

(2)採用者の状況

平成30年4月1日採用職員として、事務職6人、保育士・幼稚園教諭4人、栄養士1人、消防士2人を採用しました。

(3)退職者の状況

(単位:人)

区分	職種	定年	勸奨	自己都合	その他	計
29年度	一般行政職など	5	1	8	1	15
	技能労務職	0	0	0	0	0
	計	5	1	8	1	15

★定員管理の適正化

平成28年度から平成30年度までの3年間で、消防職員数を8人削減することを目標として取り組みました。

職員の給与

(1)人件費の状況

人件費とは、職員に支給される給与のほか、特別職に支給される給与や報酬、職員が加入している各共済組合に事業主として支払う負担金などを合計したものです。

(一般会計決算 単位:千円)

区分	歳出額(A)	実質収支	人件費(B)	人件費率(B/A)	(参考)28年度人件費率
29年度	9,909,737	436,161	2,832,203	28.6	29.3

(2)職員給与費の状況

職員給与費とは、職員に支給する給与の総額です。

(一般会計予算 単位:千円)

区分	職員数(A)	給与費				一人当たり給与費(B/A)
		給料	職員手当	期末・勤勉手当	計(B)	
30年度	333人	1,265,520	261,578	500,976	2,028,074	6,090
29年度	333人	1,254,458	259,942	484,028	1,998,428	6,001

※職員手当には、退職手当は含みません。

※給与費、職員数ともに当初予算に計上された額、人数です。

(3)職員の平均給料月額および平均年齢の状況

(各年4月1日現在)

区分	一般行政職		技能労務職	
	平均給料月額	平均年齢	平均給料月額	平均年齢
30年度	30万9,432円	40.8歳	27万6,825円	53.9歳
29年度	30万5,114円	40.4歳	26万1,611円	53.9歳

※平均給料月額は、各年4月に支給された給料の合計額を職員数で除したものです。

申込・照会先 総務防災課
住所、氏名、参加人数を電
申込期限 平成31年1月15日
（16時まで実施）
当日は商工会による防災用品の展示・販売も行ないます。
内容 『特別警報と気象災害への備え』今、知って欲しい防災対策』
場 所 南足柄市 文化会館大ホール（住所 南足柄市関本415番地1）



来年度も献血の実施を予定していますので、皆様のご協力をお願いします。

防災講演会を開催します

神奈川県西部広域行政協議会および富士箱根伊豆交流圏市町村ネットワーク会議の共催で、防災講演会を開催します。

講師に、フジテレビ系列「とくダネ！」でお天気キャスターをされている「天」気の「達」人、「天達 武史」さんをお招きし、防災にまつわるお話を、子どもから大人まで分かりやすくお伝えします。
日 時 平成31年1月19日（出）14時～15時30分（13時15分開場）
場 所 南足柄市 文化会館大ホール（住所 南足柄市関本415番地1）

献血実施（10月23日）の報告

10月23日に役場庁舎前駐車場とさくら館駐車場で実施した献血は、箱根ライオンズクラブのみなさんによる呼びかけなどにより、多くの方からご協力がありました。



話で申し込んでください。
☎85-9562

平成30年度 献血実施結果について

	5月29日(火)		10月23日(火)		計	
	役場本庁舎 (10:00~12:00) (13:00~16:00)	役場本庁舎 (9:30~12:00)	さくら館 (14:00~16:00)			
	200ml	400ml	400ml	200ml	400ml	
受付数	1名	69名	38名	3名	28名	139名
献血数	1名	54名	34名	2名	25名	116名

照会先 さくら館 ☎85-0800

第6回 交通安全ポスターコンクールを開催しました

町では、小・中学生を対象に、第6回交通安全ポスターコンクールを実施し、審査の結果、次の7点が入賞しました。

最優秀賞
箱根町長賞
箱根中学校3年生
入賞作品は、交通安全啓発活動のPRに活用します。
照会先 総務防災課(町民係)
☎85-7160



箱根中学校3年生 驚頭 翼



特別賞 箱根町交通安全都市推進協議会長賞 箱根の森小学校2年生 南雲 藍

特別賞
小田原警察署長賞
箱根の森小学校4年生
杉原 絵玲奈

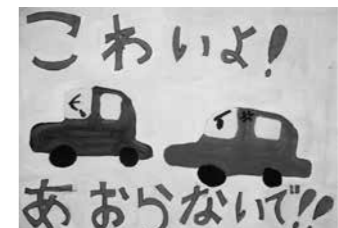

特別賞
小田原交通安全協会会長賞
箱根の森小学校4年生
相原 芽衣



特別賞
箱根町交通安全母の会会長賞
箱根中学校3年生
平田 レイナ



優秀賞 (小学校の部)
函嶺白百合学園小学校5年生
安藤 心香



優秀賞 (中学校の部)
箱根中学校3年生
本村 羽海



年末年始特別警戒

12月1日(土)～平成31年1月3日(木)

～年末年始を安全に～

年末年始は何かと自宅を空ける期間が多いため、空き巣や住居侵入などが多く発生します。泥棒は、夜、家に灯りが点いていないことで留守宅であることを確認し、侵入してきます。外出するときは、室内の灯りをあらかじめ点けておく、テレビのタイマーを使って音が出るようにするなど防犯対策をしましょう。僅かな行動の差が、被害防止に繋がります。

～年末は振り込め詐欺や悪徳商法にも注意!!～

年末は、ボーナス時期のため、いつもより出費が多くなり、お金が出ていくことに鈍くなりがちです。犯人も年末をダシに誘いをかけてきます。「年内に処理しないとまずい」「今年のうちでないと」「年内特別にやっている」は、年末特有の手口です。このような言葉が出たときは詐欺と疑い、絶対にお金を振り込んだり、渡したりしないでください。

飲酒運転根絶強化月間

12月1日(土)～31日(月)

「乗る人に 飲ませるあなたも 犯罪者」

飲酒運転に「つい」や「うっかり」は、絶対にありません。年末年始は、お酒を飲む機会が多くなりますが、飲酒運転は自分だけではなく、他人を巻き込む悲惨な事故を引き起こします。また、運転手に酒類を提供することや、飲酒運転の車に同乗することも、大きな責任を負うことになります。

年末の交通事故防止運動

12月11日(火)～20日(木)

「無事故で年末 笑顔で新年」

町内では、高齢者や二輪車の交通事故が多発しています。夜間の外出には、目につきやすい「明るい服装」や「夜間反射材」を身につけ、自分の身は自分で守る心がけをしましょう。

また、車や二輪車の走行では、普段走り慣れた道であっても、一瞬の油断に危険が潜んでいることを十分認識し、スピードの出し過ぎに注意するなど、「ゆとり運転」を心がけ、交通事故防止に努めてください。

年金相談・手続きの際は、予約を!

日本年金機構の全国の年金事務所では、年金相談や年金請求手続きについて、「事前予約」を行っています。待ち時間の少ない「予約相談」を利用してください。
◆予約相談希望日の1ヶ月前から前日まで受付しています。

◆お申込みの際は、基礎年金番号のわかるもの(年金手帳や年金証書など)を用意してください。
予約方法は、全国共通の予約専用受付電話「0570-0514890」、または、近くの年金事務所に、電話・来訪時に申込んでください。
照会先 小田原年金事務所
☎0465-2211391

＜ご商売や不動産貸付をされる皆様・これからはじめようとお考えの皆様へ＞

申告前におさえておきたいこと、どんな小さなことでも結構です...

無料 予約制

やさしい 記帳や共済活用の個別説明会

日程 12月20日(木) ①10時 ②11時 ③12時の3枠から選んでください

場所 社会教育センター会議室
持物 領収書・通帳・帳簿・申告書控などを持参してください
申込 (公社)小田原青色申告会 ☎0465-24-2613 (担当・諏訪問) 12月10日(月)午前9時30分から電話受付(先着順)

①商売をはじめたら何か手続きが必要なのですか②申告するには記帳が必要というけれど開業費や経費(減価償却含む)のまとめ方がわからない③そもそも青色の特典って何ですか④商売と記帳は連動しているのですか⑤節税可能な国の退職金制度(小規模共済)の仕組みと活用法など(税理士関与の皆様は税理士に相談してください)

主催 公益社団法人小田原青色申告会箱根支部

「県西未病 観光コンシエルジュ 育成セミナー」

県西地域の地域資源や「未病の改善」に関する知識、健康促進に着目したツーリズム、観光業界を取り巻く環境等について学び、「未病の改善」の視点を観光客への接客や経営戦略などに生かしていただくためのセミナーを開催します。

日程

- ◎初級・中級セミナー
平成31年2月4日(月) 県小田原合同庁舎
- 平成31年2月5日(火) 小田原お堀端コンベンションホール
- 平成31年2月6日(水) 松田町立公民館

いずれも初級10時～12時30分、中級13時30分～16時

◎上級セミナー

平成31年2月19日(火)13時30分～16時 県小田原合同庁舎

定員 いずれも初級50名、中級50名、上級100名

申込期限 平成31年1月15日(火)

申込対象、申込方法等、詳細はホームページをご覧ください。

しくはホームページをご覧ください。
なるかお問合せください。

照会先 日本旅行MICE事務局 (株)ジャッツ内
☎03-5471-8353
ホームページ
<http://www.pref.kanagawa.jp/osirase/0602/kensei/jp/concierge/index.html>

神奈川県 中小企業制度融資の ご案内

県では、県内の中小企業者の皆さまの事業に必要な資金の借入れを支援する「中小企業制度融資」を実施しています。県内で同一事業を原則として1年以上営んでいる中小企業者などを対象に、神奈川県信用保証協会が公的な保証人となり、銀行や信用金庫などの金融機関が低利な融資を行うのが特徴です。詳細は「神奈川県 制度融資」で検索し、県ウェブサイトをご覧ください。

照会先 神奈川県金融課 (金融相談窓口)
☎045-210-5695

ノロウイルス食中毒 警戒情報発令中！

ノロウイルスは非常に感染力が強く、人から人へ感染するほか、調理従事者から二次汚染を受けた食品を原因として、下痢、嘔吐、発熱等を引き起こすことがあります。調理従事者の健康管理、手洗い、調理器具の洗浄・消毒など、【持ち込まない・加熱する・拡げない・つけない】を実践し、ノロウイルス食中毒を予防しましょう。

ノロウイルス食中毒予防の4つのポイント

ポイント1

持ち込まない

食品取扱者の健康管理を行い、嘔吐・下痢の症状がある時は食品を扱わないようにしましょう。

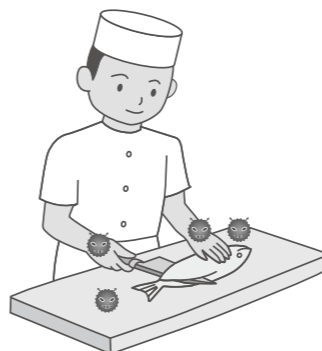

ポイント2

加熱する

二枚貝等のノロウイルスの汚染リスクのある食品は、中心温度85～90℃で、90秒以上加熱しましょう。

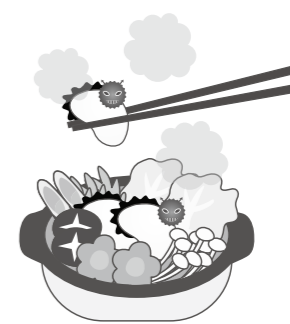

ポイント3

拡げない

作業場や調理器具は適切に清掃・洗浄を行い、熱湯や次亜塩素酸ナトリウムで消毒しましょう。

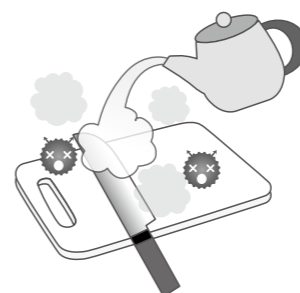

ポイント4

つけない

日頃から手洗いを徹底し、清潔な手袋や器具を使用しましょう。

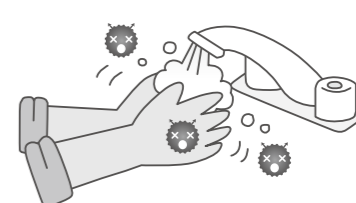

照会先 小田原保健福祉事務所食品衛生課 ☎0465-32-8000 (代表)

かなテフカレッジ (県立職業技術校) 平成31年4月生 中期募集について

対象 職業に必要な知識、技術・技能を習得して、職業に就こうという意思がある方
※各種優先枠あり。

実施校
・かなテクカレッジ東部 (東部総合職業技術校)
☎045-504-2810

・かなテクカレッジ西部 (西部総合職業技術校)
☎0463-80-3002

募集コース校によって異なる
・精密加工エンジニア、機械CAD、電気、溶接・板金、造園、住環境リノベーション、介護調理など。

一部コースは授業料無料。
募集期間・申込 11月26日(月)～12月10日(月)までに住所地在管轄するハローワークで事前手続後、各校へ郵送または持参

選考日 12月16日(日)
募集案内・入校申込書 各校・ハローワークなどで11月上旬から配布します。

道路の除雪作業に 理解・ご協力を

町では12月から3月までの期間、「凍・雪害対策本部」を設置し、主要路線の凍・雪害対策に万全を期しています。安全に作業を行うため、ご協力をお願いします。なお、迅速な通行確保のため、交通量の少ない時間帯(深夜)による作業をご理解ください。

【みなさんへお願い】

◎**間口の雪処理は各家庭で**
かき寄せられた雪が間口をふさいでしまった場合、間口の雪は各家庭や近所の皆さんで協力して除雪してください。

◎自己敷地内の堆積を

敷地内の雪は道路に出さず、敷地内に堆積してください。



◎路上駐車はしない

路上駐車は、作業や緊急車両通行の支障になります。事故や立ち往生を防ぐため、冬期間中はすべり止め対策をしてください。

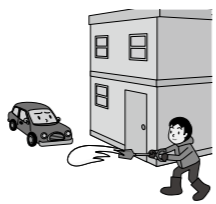

◎作業車には近寄らない

氷の塊が飛ぶこともあり、大変危険です。また、作業員に声をかけることも絶対にやめてください。



照会先 都市整備課(道路管理係)
☎85-8600



平成30年 箱根町の 主なできごと

- 1月2日 第94回東京箱根間往復大学駅伝競走往路優勝校の東洋大学に箱根寄木細工製のトロフィーとメダルを贈呈 3区から5区を箱根出身の白バイ隊員 阿部嵩さんが先導①
- 5日 賀詞交換会を開催 自治功労者2人を表彰
- 8日 成人式を挙行(新成人160人)②
- 10日 消防出初式を挙行③
- 2月11日 町章が制定されて60年を迎える
- 20日 商工従業員57人を表彰
- 3月7日 町消防団および消防本部が竿頭綬を受賞
- 8日 「箱根細工の製作用具及び製品」1677点が国登録有形民俗文化財に登録
- 15日 すずき草原山焼きの実施④
- 4月1日 仙石原公園にて健康遊具の供用開始⑤
- 同 宮城野保育園内に子育てサロンを開所
- 5月20日 箱根路森林浴ウォーク2018を開催⑥
- 24日 「箱根八里」が「日本遺産」に認定
- 27日 やすらぎの森で緑の祭典「かながわ未来の森づくり2018」が開催
- 6月2日 第39回明星展、第30回社会教育センターまつりを開催
- 7月26日〜28日 姉妹都市洞爺湖町中学生親善訪問団来町(通算50回目)⑦
- 8月23日 環境先進観光地「箱根」第56回美化大会を開催⑧
- 9月13日 第62回敬老会を開催⑨
- 27日 健康福祉フェスティバルを開催⑩
- 10月17日 洞爺湖町議会が来町
- 11月9日 第56回町民文化祭を開催(〜11日)
- 17日 第20回城下町おだわらツアーデー マーチ(箱根コース)を開催
- 12月18日 洞爺湖町応援ツアー開催(予定)



「湯河原町立図書館」



城願寺

2018年も残すところあと1か月になったね。今年はどうな一年だったかな？

おいらは、箱根ジオパークの拠点施設である「湯河原町立図書館」にやってきたよ。ここは、小説などの一般書や絵本などの児童書あわせて10万冊の本を所蔵するみんなの憩いの場所なんだよ。1階のフロアにはジオサイトの紹介もしているからぜひ見に来てね！

図書館から少し坂を歩いたところにジオサイトの「城願寺」があるよ。ここは土肥実平の菩提寺で、その一族のお墓があるんだ。ここには五輪塔や宝篋印塔など鎌倉時代から南北朝時代の様々な形の墓がそろっていることから、神奈川県指定文化財にもなっているんだ。お墓の石を良く見てみると、四角く加工されているものには溶岩の割れ目に沿って割れやすいという特徴がある湯河原周辺でとれる外輪山溶岩が使われているよ。そして、丸い形など加工が難しいものには粘り気のある後期中央火口丘の溶岩が使われているんだって。

ほかにも境内には樹齢800年を超えるビャクシンが植えられていて、国の天然記念物にも指定されているんだ！みんなもぜひ湯河原町立図書館や城願寺に遊びに来てね！

さあ～て、次はどこに行ってみようかな。



土肥一族の墓所

- ◆問合先 湯河原町立図書館
湯河原町土肥1-4-13 ☎0465-63-4155
- ◆アクセス JR東海道線湯河原駅下車徒歩3分

年末年始の業務案内



【ごみ・し尿収集】

■直接受け入れ(環境センター☎83-6596)

受入最終日	受入開始日
12/31(月)	1/3(木)
8時30分～16時	8時30分～16時

■し尿くみ取り

全地域	
収集最終日	収集開始日
12/28(金)	1/4(金)

規定回数以外または従量制でのくみ取りを希望される方は、早めに箱根清掃公社(☎87-6121)に連絡してください。

※ごみの収集について、詳しくは平成30年度版ごみ収集カレンダーをご確認ください。

斎場(火葬場)の休業日	
小田原市斎場	1/1(火)～1/3(木)
御殿場市小山町広域行政組合斎場	1/1(火)・1/3(木)
みしま聖苑・沼津市斎場	1/1(火)～1/3(木)

森のふれあい館の 開館時間と開館日の 変更

森のふれあい館では、12月1日(土)から平成31年2月28日(木)までの間、開館時間が午前9時から午後4時30分までとなります。(入場は閉館の30分前まで)
また、1月と2月は、月曜日が休館となります。(1月7日(月)・14日(月)・2月11日(月)は開館、1月15日(火)・2月12日(火)は休館)

照会先 森のふれあい館
☎83-6006

箱根関所・箱根関所資料館の 冬季開館時間

箱根関所・箱根関所資料館の冬季開館時間について、12月1日(土)から平成31年2月28日(木)までの間、午前9時から午後4時30分までとなります。(入場は閉館の30分前まで)
照会先 箱根関所・箱根関所資料館
☎83-6635

大会の結果

- 第31回箱根町ソフトバレーボール大会(10月25日・星槎レイクアリーナ箱根)
- 第1コート優勝チーム ドロッピーズ(湯本)
- 第2コート優勝チーム チャーミーグリーン(仙石原)
- 第3コート優勝チーム チーム0747(B)(湯本)
- 第4コート優勝チーム 4×4DOJOH(宮城野)
- 第5コート優勝チーム きんたろう(仙石原)
- 第6コート優勝チーム きんたろう2(仙石原)
- 第10回箱根町ニュースポーツ(室内ペタンク)大会(10月4日・星槎レイクアリーナ箱根)
- 第1コート優勝チーム 宮城野女性会A
- 第2コート優勝チーム 宮城野うすい自治会A
- 第3コート優勝チーム さつこの会
- 第4コート優勝チーム 群舞箱根ソーラン座



○神奈川県秋季相撲大会・神奈川県高等学校相撲新人大会
9月9日に川崎市富士見相撲場で行われた平成30年度神奈川県秋季相撲大会において、旭丘高等学校2年生野地嵩良君(宮城野)が、個人戦で優勝しました。団体戦では大将として出場し、チームの準備に大きく貢献しました。
また、11月4日に川崎市富士見相撲場にて行われた平成30年度神奈川県高等学校相撲新人大会にも出場し、個人戦では無差別級で準優勝、団体戦では中堅としてチームの準備に大きく貢献しました。
この結果を受け、平成31年3月16日(土)・17日(日)に高知県立春野総合運動公園相撲場にて開催される全国高等学校相撲新人選手権大会の出場が決まりました。

「三ツ石海岸ビーチコーミング」漂着物を集めよう！参加者募集！

ビーチコーミングとは貝殻や流木、ビーチグラスなどの漂着物を集めて観察することです。真鶴はもちろん箱根の山から流れ着いたものに出会うこともあります。
海と山、自然のつながりを教えてくれる漂着物を観察して、お気に入りの標本箱をつくりましょう。

日時 12月9日(日)10時～12時30分(受付開始9時45分)

集合 真鶴町立遠藤貝類博物館(ケープ真鶴2階)

定員 30名(事前予約制)

参加費 大人450円、小学生高校生400円、幼児250円

申込方法 住所、氏名、年齢、電話番号を明記の上、電話または下記URLの申し込みフォームから申し込んでください。

照会先 真鶴町立遠藤貝類博物館
☎0465-68-2111
(9時30分～16時・木曜休館)

「世界の岩なだれ展」を開催します！

有珠山(北海道)や磐梯山(福島県)、阿蘇山(熊本県)など火山を有する地域にある博物館で構成された協議会が作成したパネル等で世界の山で起こった「山体崩壊」について分かりやすく紹介します。
「山体崩壊」とは、山の斜面が崩れることで、箱根でも約3千年前に神山の一部で山体崩壊がおこり、その際に流れた土砂が早川をせき止め現在の芦ノ湖ができました。
箱根の雄大な景観を造りだした山体崩壊のしくみについて学びましょう。

期間 12月3日(月)～平成31年1月31日(木)

場所 箱根ジオミュージアム展示室
照会先 箱根ジオミュージアム
☎83-8140

箱根土曜塾からのお知らせ No. 3

～「箱根土曜塾」で活躍する講師について～

箱根土曜塾は受講生の学力に応じて6つのグループ(5～6名)に分かれ、各グループの講師が受講生に合わせたプログラムにより、授業を行っています。今回は、箱根土曜塾で活躍する講師を紹介します。勉強を頑張っている皆さん、講師の勧める勉強方法を是非試してみてください。

- ①氏名・性別
- ②箱根土曜塾の講師に応募したきっかけ
- ③(受講生・講師にとっての)箱根土曜塾の魅力
- ④箱根で行きたいところ ⑤お勧めの勉強方法

- ①石田 恵伍・男【写真左上】
- ②少人数集団の授業に興味があったため
- ③中学3年生の段々と勉強に向かう姿勢が変化してくるところ
- ④天成園
- ⑤甘いものを食べながら勉強する

- ①田口 美穂・女【写真中上】
- ②自教室の生徒だけでなく、より多くの中学生に教えてみたいと思ったため
- ③單元ごとに丁寧に復習ができる場所
- ④温泉
- ⑤復習と演習を細かく交互に行うと覚えやすい



- ①中西 隆斗・男【写真左下】
- ②箱根土曜塾の授業を通して自分の力になればいいと思ったため
- ③自分で解いた問題をどのように解いたかをグループ内で伝えるということを見せているのですが、自分の考えを共有することは本人やグループにとって大切なことであるので、これを取り入れやすい環境があるのはすばらしい
- ④幼い頃以来のロープウェイに乗って、大涌谷まで行ってみたい
- ⑤幅広く解くのではなく、1つの問題を自分で完答できるまで解く

- ①原田 有・男【写真中下】
- ②塾が無い地域で教育支援として少しでも携わりたいと感じたため
- ③子ども達の学習意欲を感じることができるところ
- ④芦ノ湖でお蕎麦を食べたい
- ⑤1回目は全問解く、2回目は間違えた問題だけ解く、3回目も間違えた問題だけ解く…出来た問題を抜いていく方式



- ①伊藤 彩花・女【写真右上】
- ②4月から公務員になるので、民間と行政の関わる機会を実際に体験したいと思ったため
- ③子どもたち同士で分からないところを楽しそうに教え合う姿が見られること、学校ほど人数が多くないので、分からない部分をすぐに解決できること
- ④一眼レフを持っていて写真を撮ることが好きなので、紅葉のキレイなスポットを模索中です。紅葉に限らず、写真を撮るのにオススメがあったら知りたい
- ⑤その日の授業の復習はその日のうちにやること

- ①片桐 力・男【写真右下】
- ②教員志望なので勉強したいため
- ③朝早く起き、生徒に多く接したいため
- ④芦ノ湖
- ⑤少しの時間でいいから毎日やる



※紙面の都合上「園・小・中一貫教育(分離型)」の記事は休載します。

「家庭教育をきえる」
地域でやれる・地域へいそぐ

「心配しなくてもいいんだよ。練習どおりにやれば成功するから、頑張っておいで」運動会の朝、保護者の方からかけられたその言葉で児童は気持ちが悪く落ちて、元気が出たと話してくれました。本校は二学期になると、運動会や町小学校体育大会、遠足など行事が続きます。六年生は「学校の顔」と言われ、下級生のお手本としてしっかりと態度や行動が求められます。それが最高学年としてのプレッシャーとなることもあります。そんな中、例えば町小学校体育大会では、自信がなかった時「頑張っ！一位とれるよ」、目指していた記録が出なかった時「惜しかったよ。よく頑張ったね」、ベストの記録が出た時「おめでとう。良かったぞ」…うまくいった時もそうでない時も、



照会先 教育委員会生涯学習課
☎85-7601

箱根の森小学校
☎82-3038

保護者の方の温かい励ましが児童の心の支えとなり、頑張る原動力となり、次の活動の動機付けとなりました。短い言葉でも、共に喜び、寄り添う気持ちは児童に伝わります。児童が頑張りを続けることができるように、家庭でも学校でも温かい励ましを続けていきたいです。

五感を用いた森林の楽しみかた(冬編)

箱根芦ノ湖森林セラピー基地通信(その10)

前回に引き続き、五感(視覚、聴覚、触覚、味覚、嗅覚)を用いた冬の森林の楽しみ方を紹介します。冬鳥がやってきました。

「冬鳥」とは越冬するために日本に渡ってくる渡り鳥のことで、秋にやってきて冬を日本で過ごし、春になると北方へ渡ります。冬には、一年中みられる鳥「留鳥」のほか、季節限定の「冬鳥」が見られます。冬は観察の妨げになる木の葉が落ち、野鳥をすぐに見つけることができます。野鳥観察には絶好の季節なのです。鳥のさえずりと鳥の姿を探して楽しみましょう。

ゆらぎを体験してみよう
ゆらぎとは不規則な規則性を持つ現象のことをいいますが、ゆらぎは脳疲労を軽減することが解明されています。自然の中では様々なゆらぎがあります。たとえば、針葉樹の根元から上を見上げてみましょう。木々がしなる様子が目に入ります。この揺れはきままっているものではありません。その時の自然状況に影響を受けています。まさにゆらぎです。他にも風を意識してみたり、川の流れる音を意識してみたりしてください。ゆらぎを感じるができます。

フィトンチッドは冬でも放出されます。ところで、フィトンチッドというものをご存知ですか。樹木が自分自身を守るために発している物質です。フィトン(植物)チッド(殺す)という意味で、トキシンという学者が名づけました。この物質は人間にとっては有益なことが分かっており、様々な森林の機能はこの物質が大事な役割を果たしているようです。フィトンチッドは冬でも放出されています。

冬も「森林に何かをされに行く」ことを楽しんでみませんか。
執筆者 高田裕司 中小企業診断士・森林セラピスト・キャリアコンサルタント
森林の楽しみ方のヒントなどが満載の「はこじょセラピーラボ」もあわせてご覧ください。
ホームページ <http://hakojo-lab.jp/>
箱根やすらぎの森では、この時期、冬鳥のウソ、ジョウビタキの他、留鳥のヤマガラなどの姿が観察できます。
照会先 森のふれあい館 ☎83-6006

平成30年度
男女共同参画講演会

「イクボス」をテーマにした男女共同参画講演会を、商工従業員表彰式との共催で行います。

「イクボス」という言葉を最近よく耳にしませんか。働き方改革が叫ばれるいま、世のお父さんは仕事と家庭の両立に直面し、まさに働き方を見直す過渡期にあるのではないのでしょうか。そんなお父さんの味方、それが「イクボス」です。今回はこの「イクボス」を提唱し全国を飛び回る人気講師をお招きします。育児に理解のある父親とは？部下の仕事と私生活の両立を考え、組織としての結果も残すボスとは？男性の家庭参画について、この機会に考えてみませんか。

日時 平成31年2月6日(水)
10時40分～12時10分
場所 星槎レイクアリーナ箱根
テーマ イクボス(育児に理解のある父親や管理職)
演題 「イクボスが箱根を

変える！個人も企業も成長させる極意」

講師 NPO法人ファザリング・ジャパン ファウンダー/代表理事 安藤哲也
定員 70人

申込方法 電話またはメールで申し込んでください。

※託児スペースあり(1歳～小学校就学前) 希望する方は申込み時に予約してください。
申込期限 1月23日(水)17時まで

照会先 企画課

☎85-9560

☐web_kikaku@town.hakone.kanagawa.jp

善意の寄付

- ◎公益財団法人 東京応化科 学技術振興財団 理事長 藤嶋 昭様 児童図書94冊
- ◎箱根町社会福祉協議会
- ◎田崎 吾郎様 10万円
- ◎匿名 2件 2千円
- ◎湯場商店会 ゆうの会 会長 井島 章博様 2万円

スポーツカレンダー(12月)

※日程は変更になる場合があります。※来月の予定も一部掲載していますが、詳細は次号で確認してください。

日	月	火	水	木	金	土
						1
						こども・幼児水泳教室(A)
2	3	4	5	6	7	8
こども・幼児水泳教室(B)	休館日	おとな水中運動教室出張体操教室①			おとな水泳教室	こども・幼児水泳教室(A)
9	10	11	12	13	14	15
こども・幼児水泳教室(B)	休館日		おとな水泳教室			こども・幼児水泳教室(A)
16	17	18	19	20	21	22
こども・幼児水泳教室(B)	休館日	おとな水中運動教室出張体操教室②			おとな水泳教室	こども・幼児水泳教室(A)
23	24	25	26	27	28	29
こども・幼児水泳教室(B)		休館日	おとな水泳教室			休館日
30	31	2019.1/1	2	3	4	5
休館日	休館日	休館日	休館日	休館日		

【さくら館温水プール水泳教室】

【おとな水中運動教室/おとな水泳教室】
実施時間 14時～15時/18時30分～19時30分
対象 大人(中学生以上)
受講料 1回券700円、フリーパス2,000円、10回券7,000円
【こども・幼児水泳教室】
実施時間 (A)こども:10時～11時、幼児:13時～14時
(B)こども:13時～14時、幼児:10時～11時
対象 こども:小学生、幼児:3歳～未就学児(要オムツ離れ)
受講料 1回券400円、フリーパス1,000円、10回券4,000円
◎共通
持ち物 水着、水泳帽、タオルなど遊泳に必要なもの
入場料 大人300円、中学生以下100円
(障がいのある方、未就学児は無料)
参加方法 開始時間の10分前までにプール受付に集合してください。
※受講者多数により参加できない場合があります。
※1月は水泳教室を実施しませんので、ご注意ください。
その他 プールの利用時間は9時～20時です。
(入館は19時30分まで)
照会先 さくら館 ☎85-0800

【出張体操教室】

①12/4 さくら館機能訓練室
10時～11時30分
仙石原文化センター和室
14時～15時30分
②12/18 社会教育センター軽スポーツ室
10時～11時30分
郷土資料館学習室
14時～15時30分
対象 16歳以上
内容 ヘルシー体操(軽運動とストレッチを合わせた体に優しい体操です)
持ち物 運動のできる服装、タオル、水筒、会場が社会教育センター・さくら館の場合は室内運動靴、郷土資料館の場合は屋外運動靴
参加方法 参加費は無料です。会場にて講師に直接声をかけてください。
照会先 教育委員会生涯学習課 ☎85-7601

赤ちゃん誕生(誕生証書10月発行分)

石村 佳愛ちゃん	9/21	丈亨さん	仙石原
工藤 彩陽ちゃん	10/3	涉さん	宮城野
石井 一翔ちゃん	10/11	元気さん	仙石原
齋藤 全ちゃん	10/22	拓弥さん	湯本

おくやみ(10/19～11/18受付分)

富田 タキさん	10/22	87歳	湯本
井上 保二さん	10/26	94歳	湯本
佐藤 剛さん	10/28	83歳	二ノ平
山本クニ子さん	11/1	88歳	宮城野
藤岡 勝昭さん	11/3	74歳	仙石原
櫻井 芳夫さん	11/17	71歳	仙石原

Quiz クイズ

正解者の中から抽選で3人の方に図書カードをプレゼントします。

【問題】新年を祝う箱根町○○○○会が平成31年1月7日に開催されます。みなさんぜひ参加してください。

この○○○○に入る漢字4文字を答えてください。

応募方法 はがきに答え、住所、氏名、年齢、電話番号を明記し、応募してください。

※町内在住の方のみ、1人1通応募できます。(町ホームページからも可)

応募期限 12月10日(月) 当日消印・着信有効

応募先 〒250-0398 箱根町企画課

11月号の解答 「不法投棄」

当選者 高山 美涼さん(湯本)
勝俣 正美さん(仙石原)
浜口 幸子さん(強羅)

★当選おめでとうございます。

社会教育センター図書室から

《クリスマス待つ絵本》

今月はクリスマスの本を紹介します。

「クリスマスクッキング ふしぎなクッキーガール」
梨屋アリエ(作) 講談社

昨日、なかよしのひなこちゃんとケンカしてしまったれいなちゃんは、児童館へ行く気持ちになれません。そこで、ゆうだいくんのお家で、おねえさんのみさちゃんと3人でクリスマスクッキーを焼くことにしました。型抜きをしていると女の子の型をしたクッキーが話しかけてきて...



照会先 社会教育センター ☎82-2694

社会教育センターの図書司書等が、お薦めする本を図書室から図書室への通路に出して、感想を吹き出しで付けたり、特集コーナーを設置して本を紹介しています。

新たな本との出会いや感動が発見できるかもしれませんので、是非、手に取っていただき、本の選択眼を広めてください。



▲お薦め本を吹き出しで紹介



▲クリスマス特集コーナー

移動図書館きつき号巡回予定表

コース	場所	日時
1コース	箱根幼稚園	9:20～9:40
	畑宿寄木会館	10:00～10:15
	湯本茶屋(静観荘駐車場)	10:30～10:45
	山崎集会所	11:00～11:15
2コース	箱根の森小学校	12/5(水)・19(水) 12/6(木) 10:20～10:35 10:05～10:20
	大平台姫之湯 宮ノ下駐車場 強羅向山公園駐車場 宮城野保育園 役場本庁駐車場	12/6(木)・20(木) 13:50～14:05 14:20～14:35 14:45～15:00 15:10～15:40 12:35～12:50
3コース	湯本小学校	12/7(金)・21(金) 12/7(金) 10:15～10:40 10:05～10:30
	湯本幼児学園 町社会福祉協議会 さがみ信用金庫湯本支店前	12/7(金)・21(金) 13:50～14:20 14:25～14:40 14:50～15:05
	さくら館 宮城野公民館 箱根中学校 元箱根集会所 箱根集会所	12/12(水)・26(水) 12/12(水) 13:45～14:00 14:10～14:25
5コース	仙石原小学校 アレンジメントケア箱根仙石原 仙石原幼児学園 仙石原文化センター	12/14(金) 13:00～13:30 13:40～13:55 14:10～14:40 14:55～15:10

※巡回予定は変更になる場合があります。
照会先 社会教育センター ☎82-2694



催し

歩く会 落ち葉と餅つき会 [8km]

日時 12月10日(月)9時20分
(中止の場合は15日(土))

集合場所 小田原駅西口

コース 水之尾～塔の峰～湯本駅

※帰路 湯本駅から電車利用

会費 500円(保険料他)

※初参加の方は別に500円が必要です。

照会先 箱根町歩く会会長 村上東司 ☎85-6788

※当日開催の有無は☎85-6788で確認してください。音声メッセージが流れます。電話がかけられる時間は、前日の17時から当日の9時までです。

森のふれあい館 小さな正月飾りを作ろう!

生け花風に竹のお皿に飾り付ける正月飾りや、正月リースを作りましょう。

期間 12月1日(土)～平成31年1月6日(日)まで

受付時間 9時～15時まで

材料費 各1個500円

その他 12月25日(火)まで、クリスマスツリー作り(1個300円から)などの体験も実施しています。

照会先 森のふれあい館 ☎83-6006

普通救命講習

日時

②普通救命講習Ⅰ
12月16日(日)9時～12時

①普通救命講習Ⅱ
12月19日(水)9時～13時

内容 自動体外式除細動器(AED)を用いた心肺蘇生法および止血法など(②は実技と筆記の効果測定を含む)

場所 消防本部体育訓練室

対象 町内在住(中学生以上)・在勤の方

定員 各20人(申込順)

その他 修了者には修了証を発行します。※他にもさまざまな応急手当普及講習の方法がありますので、問い合わせてください。

申込・照会先 消防署警備課(救急係) ☎82-4511

案内

身体障がい者の 補装具相談会

日時 12月10日(月)13時～15時
(受け付けは14時まで)

場所 小田原市保健センター
(小田原市酒匂2-32-16)

内容 肢体不自由障がい者の補装具交付、修理相談

※希望する方は12月7日(金)までに連絡してください。

照会先 福祉課 ☎85-7790

心配ごと相談

日時・場所

- ・12月10日(月) さくら館
- ・12月11日(火) 仙石原文化センター

いずれも13時30分～15時30分

内容 生活、人権に関する相談、国や県への要望など

相談員 民生委員児童委員、人権擁護委員、学校教育指導員、総務省行政相談委員

※希望する方は事前に連絡してください。

照会先 福祉課 ☎85-7790

子どもほっと相談

日時・場所

- ・12月10日(月) さくら館
- ・12月11日(火) 仙石原文化センター

いずれも12時～15時

内容 教育に関する相談

相談員 教育相談センタースタッフ

※希望する方はなるべく事前に連絡してください。

照会先 教育相談センター ☎85-7776

福祉相談会

日時・場所

- ・12月13日(木) 役場分庁舎4階第7会議室
- ・12月27日(木) さくら館相談室

(当日の電話相談は☎85-0800まで)

いずれも10時～12時

対象 身体・知的・精神障がい者および家族

内容 社会福祉士など専門家による面接相談、電話相談

照会先 福祉課 ☎85-7790

小田原保健福祉事務所 各種相談日

○エイズ相談・検査 12月19日(水)9時～11時

○精神保健福祉相談 12月13日(木)・18日(火)・27日(水) いずれも13時30分～16時30分

○認知症相談 12月7日(金)13時30分～16時30分

○療育歯科相談 12月20日(木)9時～15時30分

※予約制です。相談を希望する方は、前日までに連絡してください。

照会先 小田原保健福祉事務所保健予防課 ☎0465-32-8000 (内線3236:療育歯科相談・内線3246:その他の相談・検査)

第37回 県西地区障害者文化事業

日時 12月8日(土)9時30分～15時

場所 小田原市川東タウンセンターマロニエ3階ホール・301集会室(小田原市中里273-6)

内容 作品展・手作り製品販売、第7回県西地区アート作品コンクール「キラッとひかれ!わたしのアート」、交流会(楽器演奏・踊り等のアトラクション)

照会先 中井やまゆり園 ☎0465-81-0288



すくすくキッズコーナー

照会先 子育て支援課 ☎85-9595

◆4か月児健康診査/10か月児健康診査

日時 12月19日(水)12時40分～13時受け付け

対象 4か月児:平成30年8月生まれの乳児
10か月児:平成30年1月生まれの乳児

持ち物 母子健康手帳、問診票、歯ブラシ(10か月児のみ)

◆1歳6か月児健康診査/3歳6か月児健康診査

日時 12月19日(水)13時～13時20分受け付け

対象 1歳6か月児:平成29年6月生まれの幼児
3歳6か月児:平成27年6月生まれの幼児

持ち物 母子健康手帳、問診票、歯ブラシ

◆2歳・2歳6か月・3歳児歯科健康診査

日時 12月14日(金)13時～13時30分受け付け

対象 平成27年11月、平成28年5月・11月生まれの幼児

持ち物 母子健康手帳、歯ブラシ、歯科保健カード

◆育児教室(たんぼぼの会)

日時 12月11日(火)9時45分～11時45分

対象 7か月～3歳までの乳幼児とその保護者

※1週間前までに電話で申し込んでください。

◆離乳食教室(さくらんぼ教室)

日時 12月6日(木)13時30分～15時

対象 3～18か月頃の乳幼児とその保護者

※事前に電話で申し込んでください。

○場所はいつでもさくら館です。

やまなみ荘コーナー

照会先 福祉課 ☎85-7790

●趣味の教室

書道 12月7日(金)・21日(金)10時～12時

絵手紙 12月13日(木)・20日(木)10時～12時

対象 各教室とも町内在住の60歳以上の方

※開催日が変更になる場合があります。

●健康相談

日時 12月21日(金)13時～13時30分受け付け

内容 健康管理、生活習慣病予防、食事指導、血圧測定など

対象 町内在住の60歳以上の方

休日急患(医科)

当番医は変更になる場合がありますので、必ず消防署(☎82-4511)に確認してください。

診療時間 9時30分～17時

当番日	当番医	所在	電話番号
12/2	元箱根木村医院	元箱根	85-1117
12/9	箱根リハビリテーション病院	仙石原	84-9111
12/16	尾泉内科医院	宮城野	82-2423
12/23	箱根リハビリテーション病院	仙石原	84-9111

※受診の際にはお薬手帳をご持参ください。

旬を知っておいしく食べよう♪
栄養満点!旬レシピ

豚肉とごぼう蒸し

ごぼうは、県内では、秋から冬に多く出回り、地中に長くまっすぐに根を張ることから、お節料理など、縁起のよい食材として使われています。皮に香りとうま味があるので、土などの汚れは、たわしなどで洗い、包丁などで表面をこそげ落とす程度がよいです。

栄養価は、カルシウムやビタミンB1、B2や食物繊維を多く含みます。

選び方のポイントは、まっすぐでひげ根が少なく、ひびやしわがないものを選びましょう。種類にもよりますが、太すぎるものは避けましょう。

照会先 さくら館 ☎85-0800

●材料(4人分)

- 新ごぼう 1と1/3本(240g程)
- 豚ロース肉 240g(しゃぶしゃぶ用)
- こねぎ 3～4本
- ごま油 小さじ2
- 酒 大さじ2
- ★おろしにんにく 1かけ分
- ★酢 大さじ3
- ★砂糖 小さじ1
- ★しょうゆ 大さじ1と1/2



●作り方

- ① 新ごぼうは斜め薄切りにして、酢水にさらし、水気を切る。こねぎは、小口切りにする。
- ② フライパンにごま油を敷いて、①のごぼうを軽く炒めて広げ入れて、その上に豚肉を1枚ずつ広げてのせる。
- ③ ②に酒を振りかけてフタをして、弱火～中火で5分程蒸す。
- ④ ★印の調味料などを混ぜ合わせて、③にかけて、軽く加熱し、器に盛り付け、こねぎを散らす。

今月の'旬'

ごぼう、かぶ、だいこん、やまといも、ほうれんそうなど

🗑️🍴🍷🍷🍷 毎月19日は「食育の日」🍷🍷🍷🍷🍷

12月25日(火)納期限

- 固定資産税 (第4期)
- ☆国民健康保険料 (第7期)
- ☆介護保険料 (第7期)

平成31年1月4日(金)納期限

- ☆後期高齢者医療保険料 (第6期)
- 固定資産税および国民健康保険料については、夜間・休日も、納付書裏面記載のコンビニエンスストアで納付ができます。納期限が過ぎている納付書で納める方は、至急役場本庁会計課・出張所または金融機関で納付してください。

=納付は便利な口座振替で=
口座振替を希望される方は、連絡してください。

照会先 ○税務課(収納係) ☎85-9573
☆保険健康課 ☎85-9564

ふれあいひろば

●町ホームページ内「写真ニュース」でも地域話題を配信中!

お芋、たくさん掘れたね!

●11/1 (湯本小学校)



湯本小学校に湯本幼児学園の園児を招いて芋掘りが開催されました。校舎前の畑にはすくすく育った芋の葉がこんもり。ツルをみんなで引っ張って畑に入って芋を掘りました。途中出てきた大きなイモムシにびっくり。みんなで掘った芋の数は125個。たくさん掘りました。

箱根大名行列

●11/3 (湯本)



箱根の秋の風物詩、大名行列。江戸時代ヘタイムスリップしたかのような不思議な感覚が味わえます。当日は午前中に少し雨に降られてしまいましたが、無事に開催することができました。箱根を彩る時代絵巻は、今年も多くの観光客を魅了していました。

いらっやいませ! お店開店です!

●11/6 (仙石原幼児学園)



仙石原幼児学園で「お店屋さんごっこ」が行われました。さくら組の園児が4つのお店を作って、下の組の園児をおもてなしました。たこやきとやきそばのお店・バッタのゲーム・おばけやしき・アクセサリー屋さん。どのお店もとても楽しくて、あちこちで歓声があがっていました。

城下町おだわらツデーマーチ

●11/17 (湯本)



第20回を迎えた標記大会。今年度から箱根コースは役場をスタート地点とし、旧道を上り、湯本滝通りを抜けゴールの小田原城へと向かうルートに変更されました。今回の参加者数は何と1,000人超。参加者たちの長い列は、同所を通る大名行列のようでした。

☆1〜4歳児が対象です。お子さんが一人で写っている写真を企画課に郵送またはEメールで提出してください。(メッセージ30字まで)と保護者氏名、子の名前・続柄、住所、電話番号を明記。任意の用紙可)



運動会頑張ったね!
ご褒美は大好きなミカンと焼き芋だね!

安藤 真奈ちゃん (2歳7か月)
豊さん、友江さんの長女(湯本)

わが家のアイドル

町の人口と世帯

-11月1日現在-

- 人口 11,361人
男 5,408 女 5,953
- 世帯 6,171

環境先進観光地
一箱根



みなんでシェアして、低炭素社会へ。
コンセントを
こまめに抜いて待機電力をカット!