

祝 令和2年 箱根町成人式  
《うつろい》 交流会テーマ「飛翔」



●Contents●

- 01 (表紙) 箱根町成人式 (湯本富士屋ホテル)
- 02 令和元年度 自治功労者を表彰
- 08~09 所得税と町民税の申告相談を始めます
- 10~11 成人式特集

# 広報はこね

令和2年 2月号  
2020 February No.740

# 令和元年度自治功労者を表彰

## 賀詞交換会の席上で披露

箱根町賀詞交換会が1月7日、約380人の参加のもと、湯本富士屋ホテルで盛大に開催されました。

当日は賀詞交換会に先立ち、町表彰条例に基づく令和元年度自治功労者表彰式が行われました。

これは、町政の振興・発展、公共福祉の増進に貢献された方を表彰し、その功績をたたえるもので、今回で57回目となります。

### 【功労表彰】（敬称略）

○岡本 光代（元箱根）

永年にわたり地域において、民生委員児童委員として高齢者世帯や障がい者等援助を必要としている方の相談や援助活動に積極的に取り組むとともに、民生委員児童委員協議会の運営にも監事として尽力された功績。

○小川 道亞（強羅）

永年にわたり地域において、民生委員児童委員として高齢者世帯や障がい者等援助を必

要としている方の相談や援助活動に積極的に取り組むとともに、民生委員児童委員協議会の運営にも副会長として尽力された功績。

○唐澤 久雄（宮城野）

永年にわたり教育委員として教育行政の推進に精力的に活動し、また、社会教育委員を務めた知見も生かし、学校教育のみならず生涯学習も含め、本町の教育・文化の進展に

多大な貢献をされた功績。

○大場 脩一（底倉）

消防審議会委員、温泉財産区管理委員会、公益財団法人箱根町文化・スポーツ財団理事を歴任し、特に文化・スポーツ財団では永きにわたり理事長を務め、地域文化・スポーツの振興に多大な貢献をされた功績。

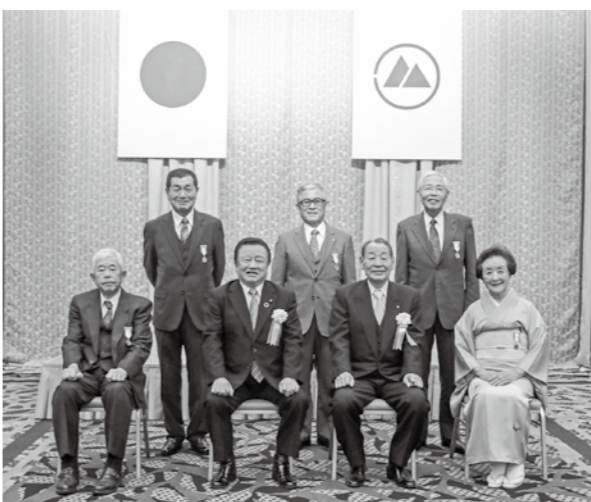

前列左から、小川道亞さん、石川栄町議会議長、山口昇土町長、岡本光代さん、栗原宏臣さん、大場脩一さん、唐澤久雄さん

○栗原 宏臣（仙石原）  
永年にわたり消防団員として火災、地震、台風等数多くの災害に怯むことなく果敢に活動し、消防の使命である災害から住民の生命と財産を守るという責務を深く認識し、消防団長として消防団の発展に多大な貢献をされた功績。

## 箱根町 体育協会表彰

町体育協会は1月21日、天成園で、令和元年度箱根町体育協会表彰式を行いました。この表彰は、住民の社会体育の振興・発展に顕著な功績を残した個人および団体を表彰しており、今回は次の10人が表彰されました。（順不同、敬称略）

### 【功績表彰】

・社会体育の振興に顕著な功績をあげている方（表彰A項）

○椎野 篤（強羅）  
○播摩 和幸（強羅）

・全国大会などの著名な大会において優秀な記録や成績を残した方（表彰C項）

○中村 彩音（湯本）

《相洋高等学校 3年》  
神奈川県高等学校春季大会 弓道 女子団体の部 優勝  
○勝俣 優心（小涌谷）  
《相洋高等学校 1年》  
第67回関東高等学校柔道大会 女子団体戦 3位

## 消防出初式



新春恒例の消防出初式が1月10日、約400人が参加のもと、湯本小学校校庭で盛大に開催されました。

式典では、永年にわたり町の安全確保に尽力した消防団員の表彰のほか、「湯本幼児学園」幼年消防クラブ員による元気いっぱい歌や踊り、消防署員による演技が行われました。

また、消防車両12台によるパレードの後には、早川河川敷で一斉放水が行われ、華や

## 勝俣徹さんが旭日単光章を受章

令和2年1月21日に逝去された勝俣徹さん（仙石原）が、元町議会議員としての功績を認められ、令和元年12月1日に旭日単光章を受章しました。勝俣さんは、16年の永きにわたり町議会議員として、まちづくりを推進するなど地方自治の振興発展に尽力され、その功績により、栄えある章を受章しました。



## 箱根駅伝往路優勝校に 寄木トロフィー・メダルを贈呈

正月の風物詩となっている第96回東京箱根間往復大学駅伝競走が21チームの参加により1月2日・3日に行われました。

2日（往路）のゴール後、箱根町園地の特設ステージにて、箱根の伝統的工芸品である寄木細工を広く全国に知ってもらうため、寄木で制作したトロフィー・メダルを町長から往路優勝校の青山学院大学に贈呈しました。



かに新春を飾りました。なお、表彰された方々は、次のとおりです。「氏名の順は階級によるもの・敬称略・カッコ内は担当分団地域」

### 【町長表彰】

◎優良表彰  
田中貞充、真壁一男（湯本）、加藤幸弘（須雲川）、加藤芳明（大平台）、勝俣浩一（宮城野）、樋口吉一（二ノ平）、神山 久（仙石原）、大川 明（箱根）

### ◎永年勤続表彰（30年勤続）

田中貞充（湯本）、勝俣浩一（宮城野）、安藤勝美（畑宿）、丸山 一郎、藤村裕一（箱根）、倉橋 亮（湯本）

### ◎永年勤続表彰（20年勤続）

島村文忠、佐野 治、佐藤尚由、小林孝次（湯本）、上原元太郎、高松淳一（小涌谷）、柴田康宏（強羅）

### ◎永年勤続表彰（10年勤続）

迹見啓生、稲葉 光（強羅）、杉山慎吾、大場智也（元箱根）

### 【県知事表彰】

◎永年勤続20年優良消防団員表彰  
萩野日出夫（湯本）、小林

誠、平塚敏規（大平台）、塚本大介、松本 卓（宮城野）、駒 篤司（元箱根）、土屋康彦（箱根）、清水俊介（湯本）、石井宏尚（大平台）、吉田英一（宮ノ下）、青野哲也（宮城野）、滝澤謙二、勝俣浩一（仙石原）、石川忠之（元箱根）、内原信之、大場正泰、山下昌途（箱根）

### ◎優良表彰

河野昭二、水田和彦（湯本）、安藤勝美（畑宿）、瀬戸忠一（大平台）、水野勇一（宮城野）、田村洋一（強羅）、勝俣淳一（仙石原）、丸山 一郎（箱根）

### ◎永年勤続表彰（20年勤続）

町長表彰永年勤続表彰（20年勤続）に同じ

### 【消防団長表彰】

◎優良団員表彰

田中 慎、小林史幸（湯本）、石川皓己（畑宿）、大木宣明、大石政志、折橋大貴（宮ノ下）、浅香良太、中村康二、稲葉 匠、三浦友裕（宮城野）、大内貴仁、池谷秀喜、勝俣圭介、勝俣太平（仙石原）、駒 裕（元箱根）

# 10年後も 笑顔が見られるように 湯本幼児学園タイムカプセル埋設

10年目を迎えた湯本幼児学園でタイムカプセルの埋設が行われました。

保護者会事業として行われたこの試み。湯本幼児学園が現在の園舎となったときにも行われ、10年が経過した昨年3月に当時の園児たちが集まり、掘り起こされました。

そして本年1月22日、次の10年へ向けてタイムカプセルが埋設されました。



タイムカプセルには、湯本幼児学園の園児と湯本小学校の児童（希望者）から寄せられた10年後の自分や家族に向けた手紙などを詰めこみ園児一人一人が土を盛って、園庭に埋めました。

10年後に掘り起こすのが楽しみです。この日のみんなの笑顔が10年後にも見られますように。

## ノロウイルス食中毒 警戒情報発令中！

ノロウイルスは非常に感染力が強く、下痢、嘔吐、発熱等を引き起こすことがあります。近年は、調理従事者から二次汚染を受けた食品を原因とする事例が多数を占めています。手洗いや調理器具の洗浄・消毒など、**4つのポイント【持ち込まない・加熱する・拡げない・つけない】**を実践し、ノロウイルス食中毒を予防しましょう。

### ノロウイルス食中毒予防の4つのポイント

#### ポイント1 持ち込まない

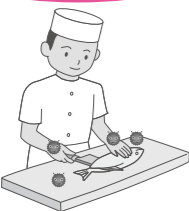

食品取扱者の健康管理を行い、嘔吐・下痢の症状がある時は食品を扱わないようにしましょう。

#### ポイント2 加熱する



二枚貝等のノロウイルスの汚染リスクのある食品は、中心温度85～90℃で、90秒以上加熱しましょう。

#### ポイント3 拡げない

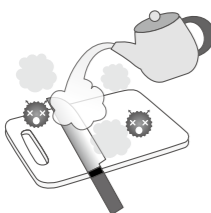

作業場や調理器具は適切に清掃・洗浄を行い、熱湯や次亜塩素酸ナトリウムで消毒しましょう。

#### ポイント4 つけない

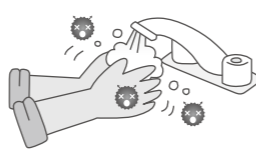

日頃から手洗いを徹底し、清潔な手袋や器具を使用しましょう。

照会先 小田原保健福祉事務所食品衛生課 ☎0465-32-8000 (代表)

## キャッチフレーズ 募集中!!

「男女共同参画社会」という言葉を聞いたことがありませんか。

男女共同参画社会とは、男女が自らの意思によって、社会のあらゆる分野で均等に活躍できる社会のことです。

そこで内閣府では、「男女共同参画」という言葉にもっと親しみをもっていただけるように、男女共同参画に関するキャッチフレーズを募集していますので、奮って応募してください。

**募集テーマ** 自分らしい人生を実現するために、時間をどう使っていくのか。家族や地域、社会はそれをどう後押ししていくのか。それを社会全体で考えていくきっかけとなるキャッチフレーズ

**応募資格** どなたでも応募できますが、未発表の自作のものに限ります。

**応募期間** 2月28日(金)まで(必着)

**応募方法** 男女共同参画局サイトのキャッチフレーズ募集

ページから応募フォームから応募してください。

男女共同参画局ホームページ (http://www.gender.go.jp/public/week/week.html) にアクセスしてください。

※最優秀賞に選ばれた作品は、令和2年度の男女共同参画に関する広報啓発活動(ポスターなど)に活用されるほか、男女共同参画担当大臣から表彰される予定です。

照会先 企画課 ☎8519560

**プレミアム付商品券の購入期限・使用可能期限にご注意ください**

消費税・地方消費税率引上げが低所得者・子育て世帯の消費に与える影響を緩和するため、「住民税非課税の方」と「小さな乳幼児のいる子育て世帯」を対象として、令和元年10月1日から4千円で5千円分のお買い物ができるプレミアム付商品券(購入限度額2万円)を総務防災課町民係および出張所で販売していますが、販売期限および使用可能期限が近づいています

ので、プレミアム付商品券を購入し忘れていた方は、早めにご購入をお願いします。

なお、購入されたプレミアム付商品券は、必ず使い切るようお願いいたします。使用可能期限を過ぎた場合、商品券は無効となり使用できません。また、払い戻しはしませんので、注意してください。

**販売期限** 2月28日(金)  
※期間中の役場の閉庁日には販売しません。

**使用可能期限** 3月31日(火)

照会先 企画課 ☎8519560

**マンション・アパートなどにおける消防用設備などの維持管理について**

マンション・アパートなどの共同住宅に消防用設備などが設置されているにもかかわらず、定期的な点検および維持管理がされていない共同住宅等が確認されています。消防用設備などは、火災が発生した場合に早期に知らせる「自動火災報知設備」、初期消火に必要な「消火器」、避難に必要な「避難器具」など

があり、いずれも生命・身体・財産を火災から守るために重要なものです。消防法令違反とならないよう消防用設備などの維持管理を適正に行ってください。

また、消防法では、共同住宅等の収容人員により、防火管理者を定め、火災予防上必要な業務を行わなければならないことになっております。

詳しくは、消防本部までお問い合わせください。

照会先 消防本部消防総務課(予防係) ☎8214505

**道路の除雪作業にご理解・ご協力を**

12月から3月までの期間、「凍・雪害対策本部」を設置し、主要路線の凍・雪害対策に万全を期しています。安全に作業を行うため、ご協力をお願いします。なお、迅速な通行確保のため、交通量の少ない時間帯(深夜)による作業をご理解ください。

凍・雪害情報は、町ホームページ内【緊急・防災・消防】にも掲載しています。

「みなさんへのお願い」  
◎間口の雪処理は各家庭で  
かき寄せられた雪が間口をふさいでしまった場合、

間口の雪は各家庭や近所の皆さんで協力して除雪してください。

◎自己敷地内の堆積を  
敷地内の雪は道路に出さず、敷地内に堆積してください。

◎路上駐車はしない  
路上駐車は、作業や緊急車両通行の支障になります。事故や立ち往生を防ぐため、冬季期間中はすべり止め対策をしてください。

◎作業車には近寄らない  
氷の塊が飛ぶこともあり、大変危険です。また、作業員に声をかけることも絶対にやめてください。

照会先 都市整備課(道路管理係) ☎8518600



**「初心者でも大丈夫！  
ヨガで自分の体と向き合  
おう」健康講座のお知らせ**

運動習慣のある方が年々減  
少し、腰痛等の自覚症状があ  
る方が多くなっています。ま  
た骨格筋に関する医療費の割  
合も全体の約15%を占めてい  
ます。

ヨガを通して、日常で取り  
入れられるような動きを習得  
し、腰痛や膝痛などの改善に  
も役立つような運動をしてい  
きます。

これから先の長い人生を充  
実して過ごすためにも、この  
機会に健康講座に参加してみ  
ませんか。

**日時** 3月11日(水)13時30分  
～15時(受付は13時から)  
**場所** 総合保健福祉セン  
ター さくら館2階会議室  
**講師** 有限会社 足柄りハ  
ビリテーションサービス 健  
康運動指導士  
**定員** 30名(先着順)  
**対象** 町内在住または在勤  
の方  
**持ち物** 動きやすい服装、タ  
オル、飲み物

**申込方法** 3月6日(金)までに  
保険健康課窓口または電話で  
申し込んでください。  
**申込・照会先** 保険健康課  
☎8519564

**食文化継承教室 開催！**

和食の基本である、一汁三  
菜をベースに、地域で培われ  
てきた料理を、食の文化とあ  
わせて紹介します。

調理では、プロから天ぷら  
の揚げ方などのポイントを教  
えます。

※託児(未就園児)もありま  
すので、お子さんがいる方も  
ぜひ、参加してください。  
**テーマ** 知って 広めて 箱  
根の食文化をつなげよう！

**日時** 3月4日(水)  
10時～13時まで  
**場所** さくら館  
**講師** 伊勢田 修さん  
**定員** 16人  
**対象** 町内在住の方  
**受講料** 300円(材料費)  
**持ち物** 筆記用具、エプロン、  
三角きん  
**申込方法** 電話または直接申  
し込んでください。

**申込期限** 2月19日(水)  
※託児を希望する方は、申し  
込みの際に申し出てください。  
**申込・照会先** さくら館  
☎8510800



**ゲートキーパー 養成講座**

自殺者の数は年々減少傾向  
にあり、平成30年は全国で  
2万840人となっており、  
37年ぶりに2万1千人を下回  
りましたが、1日に約57人余  
りが自らの命を絶っています。  
自殺の原因はさまざまであ  
り、ひとりで悩みを抱えてし  
まいがちです。

自分自身はもちろん、悩ん  
でいる人に寄り添い、支援で  
きるように、ぜひ、参加して  
ください。  
**日時** 3月24日(火)14時～15  
時30分

**場所** 役場本庁舎4階会議  
室  
**内容(テーマ)**  
「大切ないのちを支えてい  
くために」サインに気づき、  
こころの声を聞こう」

**講師** 湘南精神保健福祉社  
事務所長 長見英知 氏(精  
神保健福祉士)  
**対象** 町内在住・在勤の方  
**持ち物** 筆記用具  
**その他** 受講者は、ゲート  
キーパーとして認定します。  
**申込方法** 電話で申し込んで  
ください。  
**申込・照会先** さくら館  
☎8510800

**年金生活者支援給付金  
制度に便乗した  
詐欺にご注意！**

昨年10月から始まった年金  
生活者支援給付金制度に便乗  
し、厚生労働省、日本年金機  
構または市区町村の職員を名  
乗る者から、「年金生活者支  
援給付金の振込口座が使える  
いため、新しい口座番号、暗  
証番号、マイナンバーを教え  
てほしい。」という不審な電

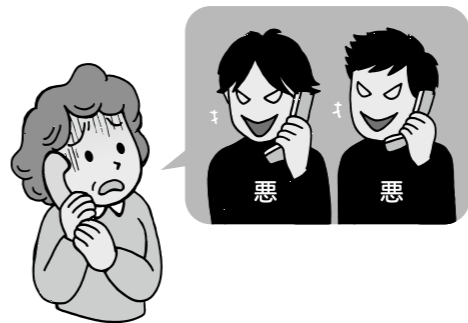

話がかかってきた事例が報告  
されています。  
厚生労働省および日本年金  
機構では、電話でお客様の口  
座番号、暗証番号、マイナン  
バー等をお聞きすることはあ  
りません。このような電話が  
あっても、口座番号などの個  
人情報を答えることのないよ  
うにご注意ください。  
ご不明な点等がございましたら、お近くの年金事務所に  
問い合わせてください。  
**照会先** 小田原年金事務所  
☎046512211391

**マイナンバーカード  
専用窓口開設  
(夜間休日)**

**日時** 2月5日(水)・19日(水)17時15分～19時  
15分  
2月15日(土)8時30分～12時  
**場所** 役場本庁舎2階総務防災課町民係  
**取扱事務** ◎マイナンバーカードの申請・交  
付(顔写真撮影サービス・郵送  
交付可能)  
◎電子証明書の更新・再発行  
◎マイキーID設定支援  
※詳細はお問合せください。  
※マイナンバーカード事務以外の取扱いは  
ありません。  
**照会先** 総務防災課(町民係) ☎85-7160



**公売物件**

**【箱2】**  
**所在** 湯本字前田179番  
18、180番9の土地

**見積価額** 61万円  
**公売保証金** 7万円

**【箱3】**  
**所在** 湯本字下耕地53番7、  
53番15、53番17の土地

**見積価額** 111万円  
**公売保証金** 12万円

**【箱4】**  
**所在** 宮城野字抱石134  
5番31の土地

**見積価額** 115万円  
**公売保証金** 12万円

**【箱5】**  
**所在** 仙石原字牛坂956

番52の土地・建物  
**建物構造** 木造スレート葺平  
家建住宅

**見積価額** 173万円  
**公売保証金** 18万円

**【箱6】**  
**所在** 二ノ平字南長尾12  
97番189、1297番1  
90の土地

**見積価額** 320万円  
**公売保証金** 32万円

**照会先** 税務課(収納係)  
☎8519573

**交通指導隊員募集**

地域の安全に協力してい  
ただける方を募集します。  
交通指導隊員は、箱根駅伝  
や地域での各種祭典時の交通  
誘導、通学児童に対する街頭  
指導を行うなど、地域に密着  
した交通安全を実践し、安全  
安心なまちづくりに寄与して  
います。

交通事故のない町を目指し  
て、一緒に活動してみませ  
んか。

**活動内容** 朝の児童通学時お  
よび各種イベントの交通指導  
(年15回程度)

**応募資格**  
○満20歳～65歳の町内に在住  
・在勤の方  
○健康で、交通安全に深い関  
心を持ち、交通指導活動に  
熱意がある方

○交通道徳などを遵守する方  
○運転免許をお持ちの方

**応募方法** 申込書を総務防災  
課(町民係)に持参または郵  
送、FAX、もしくはEメー  
ルで提出してください。  
申込書は総務防災課(町民

係)および出張所にあります。  
また、町ホームページからも  
ダウンロードできます。  
**募集締切日** 3月4日(水)(必  
着)  
**選考方法** 面接により応募動  
機などを審査のうえ決定しま  
す。(面接日は、後日通知)  
**活動手当** 出勤状況に応じて  
活動手当を支給します。  
**任期** 令和2年5月10日(日)  
～令和4年5月9日(月)  
**申込・照会先** 総務防災課  
(町民係)  
☎8517160  
FAX 8515872  
✉sogomado@town.hakone.  
kanagawa.jp



# 所得税と町県民税の 申告相談を 実施します

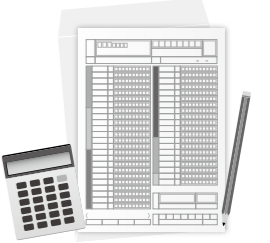

町民の皆さんに令和元年分の所得を申告してもらう、所得税の確定申告と町県民税の申告時期です。  
所得税の確定申告は小田原税務署または町の申告会場で、町県民税は町の申告会場で申告できます。  
申告会場の日時、申告内容をご確認の上、必要な書類を早めに準備し、期限内に申告しましょう。

- 所得税の確定申告が必要な方**
  - 給与所得者で、給与以外の所得が20万円を超えた方
  - 給与を2か所以上から受けている方
  - 事業をしている方や不動産収入のある方 など
  - ※公的年金などの年金収入額が400万円以下で、その他の所得が20万円以下の場合、所得税の確定申告は不要です。ただし、医療費控除などによる所得税の還付を受けるための申告書は提出できます。
- 給与や年金から所得税が源泉徴収されている方**
  - 次のような方が確定申告をする、所得税が還付される場合があります。
  - 年末調整に控除が間に合わなかった(年末調整されていない)場合**

**対象** 扶養控除や社会保険料、生命保険料などの控除が年末調整で算定されていない方  
**申告に要するもの** 源泉徴収票や保険料の支払証明書など  
**対象の医療費** 令和元年中に、本人や本人と生計を一にする親族のために支払った医療費

- 町県民税の申告が必要な方**
  - 所得税の確定申告をする方や、給与所得者で給与以外の所得がなく、年末調整されている方は、原則として町県民税の申告は不要です。
  - 控除限度額** 200万円
  - 申告に要するもの** 医療費控除の明細書など(平成29年分の申告から領収書の添付は必要なくなりましたが、自宅で5年間保管してください。)
  - 事前に領収書を受診者・病院ごとに集計し明細書を作成してください。様式は国税庁のホームページにあります。
  - 医療費の領収書の添付により申告ができるのは令和元年分までになります。令和2年分の申告からは明細書の提出が必要となります。(領収書を持参しても受け取りません。)

**確定申告書の第二表には、「寄附金税額控除」や「配当割額控除額」、「16歳未満の扶養親族」や、「同一生計配偶者」欄などがあります。該当する場合は記入してください。記入がない場合、町県民税には適用されません。**

- 町県民税の申告が必要な方**
  - 確定申告の必要がない方**
  - その他、町から申告書が送られてきた方で、確定申告の必要がない方
  - 主婦や学生、病気などで所得がなかった方は、その旨を記入し提出してください。
  - 所得の有無にかかわらず、申告がない場合、年金などの給付、国民健康保険料や介護保険料の決定、所得証明書などの発行ができなくなります。
  - また、確定申告が不要でも、町県民税の課税において「公的年金等の源泉徴収票」に記載のある社会保険料控除や配偶者控除以外の各種控除(生命保険料、医療費、扶養など)を追加する場合は、町県民税の申告が必要です。

また、確定申告が不要でも、町県民税の課税において「公的年金等の源泉徴収票」に記載のある社会保険料控除や配偶者控除以外の各種控除(生命保険料、医療費、扶養など)を追加する場合は、町県民税の申告が必要です。

- 申告書などにはマイナンバーの記載が毎回必要です**
- 確定申告の電子申告推進について**

国税庁では所得税および復興特別所得税の確定申告の電子申告(e-Tax)を推進しており、町の申告会場でデータでの提出ができます。  
電子申告には「利用者識別番号」が必要となり、国税庁のホームページで取得できます。町の申告会場で取得できますが、あらかじめ取得しておきますと申告がスムーズにできますのでご協力をお願いします。

次の本人確認書類の提示または写しの添付が必要です

## マイナンバーカード

または

### 番号確認書類

ご本人のマイナンバーを確認できる書類

- 通知カード
- 住民票の写しまたは住民票記載事項証明書  
(マイナンバーの記載のあるものに限る)

のうちのいずれか1つ

### 身元確認書類

記載したマイナンバーの持ち主であることを確認できる書類

- 運転免許証 ●公的医療保険の被保険者証
- パスポート ●障害者手帳
- 在留カード ●年金手帳

などのうちのいずれか1つ

申告書は、国税庁ホームページ「確定申告書等作成コーナー」でも作成できます。  
(利用者識別番号(納税者用ID)は「国税庁 利用者識別番号」で検索!)

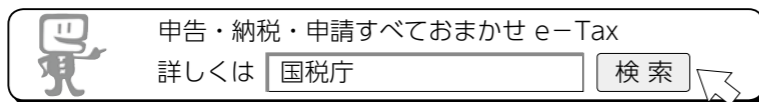

【国税庁ホームページ <http://www.nta.go.jp>】

## 申告相談所の開設

### ●町の申告会場

日	月	火	水	木	金	土
2/16	2/17	2/18	2/19	2/20	2/21	2/22
—	湯本	湯本	温泉	宮城野	宮城野	仙石原
2/23	2/24	2/25	2/26	2/27	2/28	2/29
—	—	仙石原	仙石原	湯本	湯本	—
3/1	3/2	3/3	3/4	3/5	3/6	3/7
—	箱根	宮城野	宮城野	仙石原	仙石原	—
3/8	3/9	3/10	3/11	3/12	3/13	3/14
湯本	湯本	湯本	湯本	湯本	湯本	—
3/15	3/16	<b>【受付時間】</b>				
—	湯本	9時~16時(平日の湯本会場は17時まで)				

### ●小田原税務署 ☎0465-35-4511(代)

日時(受付時間)	受付時間
2月17日(月)~3月16日(月)の平日 (2月24日(月)・3月1日(日)は開設)	受付: 8時30分から16時まで (提出は17時まで) 相談: 9時から17時まで

#### 【所得税以外の税目】

- ・贈与税(納税) 3月16日(月)まで
  - ・個人事業者の消費税 3月31日(火)まで
- ※詳しくは小田原税務署に問い合わせてください。

### ●町では受付ができない申告

- 次に該当する方は、町の申告相談を受けられません。小田原税務署で申告相談をしてください。
- (1)青色申告 (2)住宅借入金等特別控除の1年目 (3)平成30年分以前の確定申告
  - (4)譲渡所得に係る確定申告 (5)昨年中に亡くなった人の所得の申告

### ●(公社)小田原青色申告会(所得税)による申告指導 ☎0465-24-2614

日時(受付時間)	会場
2月3日(月)~3月16日(月)	9時~15時 (最終日は14時まで)
	青色会館3階大ホール (小田原市本町2-3-24)

※2月の土曜日と日曜日、3月の土曜日はお休みです。



- 照会先**
- 税務課 ☎85-7750 (町県民税、所得税)
  - 小田原税務署 ☎0465-35-4511(代) (所得税、贈与税、住宅取得控除、消費税)

**実行委員代表 酒寄 楓果さん**



成人式が無事に終わりホッと  
しています。お世話になった人  
たちへの感謝の気持ちと、これ  
から自分も同じように大人に  
なっていかなければならないの  
で頑張っていきたいと思いま  
す。  
みんなの役に立てるような社  
会貢献できるような大人にな  
っていきたいと思います。

**実行委員代表 渡邊 栞絵留さん**



成人式を終えて安堵という気  
持ちは先に来るのですが成人式  
という今日を明確な日として大  
人になる準備を進めていきたく  
と思います。  
今後の目標は昨年留学を終え  
たので英語のスキルや社交性を  
これからも身に付けていけたら  
良いなと思います。

**小宮 英奈さん**



成人を迎え初めての大事な  
なった成人式が無事に終え  
られたことをとてもうれしく思  
います。  
これからは社会人として大人  
として周りの人たちを引っ張っ  
ていけるような大人になりたい  
と思います。

**河野 光さん**



小学校の頃に行った「2分の  
1成人式」はあまり実感が無  
かったのですが、今日成人式を  
迎えて、一つの通過点をくぐ  
ったような実感が湧いています。  
お世話になった家族や先生  
方、バイト先の社員さん先輩へ  
の感謝を忘れないよう過ござ  
いきたいと思います。

～新たなる門出を祝って～

1月13日、湯本富士屋ホテルで『うつろい』を  
キャッチフレーズに、町成人式が開催されました。  
今年新たな一歩を踏み出した箱根町の新成人は152  
人。  
式典では町長、教育長、議会議長からそれぞれ祝辞  
がありました。  
また、新成人を代表し、勝俣航希さんから成人と  
なった抱負や地域の方々への感謝の想い、などが発表  
されました。  
そして、今年はサプライズゲストとして、美容家の  
IKKOさんに扮装した「はこね親善大使」の松尾駿  
さんが参加し、会場は大きな歓声が沸きました。  
松尾さんは新成人へ向け先輩としてとても素敵な  
メッセージを送ってくれました。

式典終了後には、成人式実行委員会の企画・運営で、  
『飛翔』をテーマに交流会が行われました。  
公益社団法人青色申告会箱根支部による「お年玉  
じゃんけん大会」や恩師の方々からのメッセージを集  
めたビデオレターが放映されました。新成人にインタ  
ビューなど、そのやりとりに会場は盛り上がりました。  
令和最初の成人式、新たな時代を生きる若者たちは、  
どのような未来を紡ぐのでしょうか。  
大人としての責任感や自立心を  
胸に、明日へと進んでいく新成人  
の皆さんには、今日の日を忘れず、  
また、どんなことでも挑戦し羽ば  
たいてほしいと思います。



実行委員の  
皆さんから  
ひとこと

**勝俣 梨里さん**



無事に終わってよかったと思  
います。久しぶりにいろんな友  
達に会えたのが良かったです。  
楽しかったです。  
春から社会人になるので子ど  
もたちのお手本となれるよう  
な人になっていきたいと思いま  
す。

箱根町 成人式  
令和 2年

はこね親善大使  
松尾駿さんからお祝いメッセージ

新成人の皆さん、ご家族の  
みなさんおめでとうございます。

僕も17年前に箱根の成人式に出席しました。20歳  
のときは何の夢もなかったです。何をしたらいいか  
なと思っていました。21～22歳の時にお笑いをやろ  
うと思い、東京に出ました。それまでは箱根って不  
便だなと思っていましたが、東京に出てから箱根の  
良さを知りました。自然や温泉、駅伝がある、これ  
はなかなかありません。新成人の皆さんはこれから  
様々な場所で活躍されると思いますが、この先、箱  
根のことをもっと好きになると思います。箱根のこ  
とを誇りに思って頑張ってもらいたいと思います。  
最後なので一つだけ大事なことを伝えます。

スキンケアだけは  
ホントにね、  
ホントに  
大事だから♡



スキンケア～!



## 東京2020オリンピック・パラリンピック競技大会に向けた取組みについて (第4回)

○**出場予定競技種目** 陸上競技・アーチェリー・バドミントン・柔道・空手・競泳

今年7月頃に予定する選手との交流を楽しみにしてください。

○**伝統料理** 米を主食としており、ヒン(カレー)やモヒンガー(米麺)などが代表的な料理です。

○**伝統的スポーツ** チンロンは、巧みな足技で器用にボールを蹴り続ける競技で、いかに美しいフォームで難易度の高い技を成功させられるかを競います。ラウエイは、頭突きも認められている過酷な競技で、判定が無くノックアウトのみで勝敗が決まる格闘技です。

○**出場実績** 1948年ロンドン大会にビルマとして初出場し、国名変更に伴い1992年バルセロナ大会からミャンマーとして出場しています。リオ大会は、アーチェリー、陸上競技、柔道、射撃及び競泳で7名の選手が出場しました。パラリンピックで、これまでビルマとして7つのメダルを獲得しています(金2、銀3、銅2)。

照会先 企画課 ☎8519560

○**国の概要** 東南アジアのインドシナ半島に位置する連邦国家で、人口は約5,150万人、面積は日本の約1.8倍です。古来より仏教に深く帰依し、国民の90%が仏教を信仰する仏教国で、国内には大小さまざまな「パゴダ」と呼ばれる黄金色の仏塔や寺院があります。

○**伝統料理** 米を主食としており、ヒン(カレー)やモヒンガー(米麺)などが代表的な料理です。

○**伝統的スポーツ** チンロンは、巧みな足技で器用にボールを蹴り続ける競技で、いかに美しいフォームで難易度の高い技を成功させられるかを競います。ラウエイは、頭突きも認められている過酷な競技で、判定が無くノックアウトのみで勝敗が決まる格闘技です。

○**出場実績** 1948年ロンドン大会にビルマとして初出場し、国名変更に伴い1992年バルセロナ大会からミャンマーとして出場しています。リオ大会は、アーチェリー、陸上競技、柔道、射撃及び競泳で7名の選手が出場しました。パラリンピックで、これまでビルマとして7つのメダルを獲得しています(金2、銀3、銅2)。



東京2020大会に向けた取組みについて、事前キャンプ、ホストタウンの登録状況などをこれまでで紹介しましたが、今回は、3か国の中から、「ミャンマー連邦共和国(旧ビルマ)」の紹介をします。



**箱根町初のプロ野球選手の表敬訪問**

昨年12月27日にオリックス・バファローズに入団した背番号0 勝俣翔貴選手(宮城野地域 箱根中学校出身)が町長室を訪れ、町長、副町長および教育長にプロ野球選手としての意気込みや、決意を表明しました。箱根町初となるプロ野球選手の活躍に期待を込め、健闘を応援してください。

# 東京2020オリンピック

## 聖火リレーの詳細ルートと聖火ランナーが発表されました!

公益財団法人東京オリンピック・パラリンピック競技大会組織委員会から東京2020オリンピック聖火リレーについて、詳細ルートが発表されました。

また、東京2020オリンピック聖火リレー神奈川県実行委員会が推薦した神奈川県の聖火ランナー65名が決定しました。本町からは、スポーツライミング神奈川県代表として活躍している近藤美七海さん(14歳)が選ばれました。(各ランナーの走行箇所は未定です。)

### 【箱根町の聖火リレー詳細ルートについて】

神奈川県では6月29日(月)から7月1日(水)まで聖火リレーが実施され、本町は1日目の出発地点となることから、出発式が行われます。

**出発式会場・出発予定地:** 箱根駅伝往路ゴール地点付近

**到着予定地:** 芦ノ湖遊覧船乗り場付近

1人の走行距離は約200mで、箱根区間の走行人数はまだ発表されていません。



近藤美七海さんのコメント



出発予定地  
出発式会場

到着予定地

## 大会の結果

昨年11月30日・12月1日に千葉県総合スポーツセンター武道館(千葉県稲毛区)で開催された「令和元年度千葉県高等学校新人柔道大会」に、湯本小学校出身の菊川純平さん(東海大学付属浦安高校2年)が出場し、個人戦では66kg級で優勝、団体戦では3位の成績を収めました。

この結果、3月21日(土)・22日(日)にALSOKぐんまアリーナ(群馬県前橋市)で開催される「第42回全国高等学校柔道選手権大会」への出場が決定しました。

箱根出身選手の健闘を応援してください。



昨年12月15日に埼玉県加須市民体育館で開催された「第6回関東小中学生選抜スポーツライミング選手権大会」に、近藤美七海さん(箱根中学校2年)が神奈川県代表選手として中学女子の部に出場し、全国屈指の強豪選手が集う関東ブロックの大会で見事優勝しました。



聖火ランナーに選ばれた事を聞いた時は、ただビックリするだけでした。その後、テレビや新聞等で取り上げられているのを見たり、友人や知人から「すごいね!」と声を掛けられたりするようになってからは、聖火ランナーになったということは本当に凄いことで、名誉あることなのだ実感湧いてきました。まだこの区間を走るか決まっていますが、箱根町の聖火リレールートは、お正月に行われた箱根駅伝の往路ゴール・復路スタート地点から芦ノ湖遊覧船乗り場までの芦ノ湖沿道のコースをリレーするので、できるならそのコースを走ってみたいという願望があります。

聖火ランナー、やりたいと思っていてもできる事ではない光栄な事です。箱根町からは私一人で正直、不安もありますが、箱根町の代表として楽しみながら自分らしく一生懸命走り、東京2020オリンピックを盛り上げられるようしっかり聖火をつないで貢献していけたらと思います。東京2020オリンピックの雰囲気を楽しみながら味わってきます。今から本当に楽しみです。

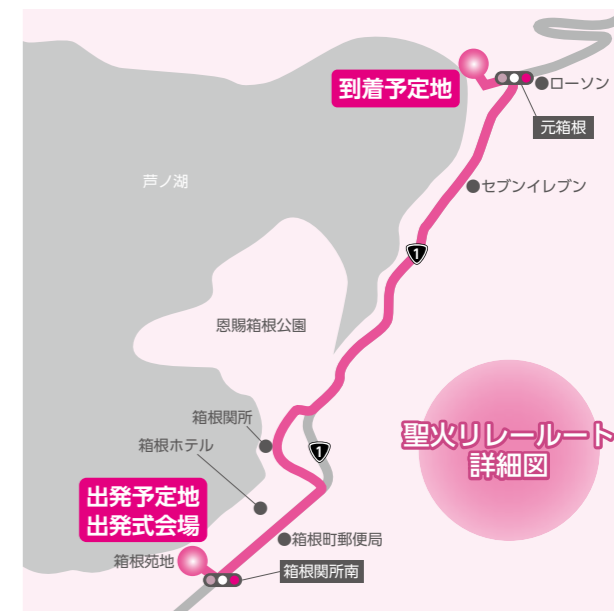

聖火リレールート詳細図

照会先 企画課 ☎85-9572

箱根土曜塾からのお知らせ No.09

～「箱根土曜塾」で活躍する講師について～

箱根土曜塾は受講生の学力に応じて6つのグループ（5～6名）に分かれ、各グループの講師が受講生に合わせたプログラムにより、授業を行っています。今回は、箱根土曜塾の運営を委託している株式会社 城南進学研究社のスタッフを紹介し、城南進学研究社の皆さんは、授業・教材の作成・保護者会・学習法ガイダンスの実施等、受講生の希望校合格のため、熱心に箱根土曜塾を運営しています。

受験生の皆さんが、日頃の勉強の成果を発揮できるように心より応援しています！ 頑張り受験生！

①氏名 ②箱根土曜塾の魅力 ③オススメの緊張をほぐす方法 ④受験生に向けた応援メッセージ

- ①山中 裕法 (左上)
- ②WEB教材と講師指導が融合した先端授業
- ③緊張している、と口に出す。
- ④冷静に。できると信じて！

- ①岡本 龍 (右上)
- ②適正人数の口型演習
- ③大好きな食べ物を想像し、終わればご馳走！と、少し気をそらす。
- ④受験当日まで学力は上がります。試験会場には早めに行ってください！

- ①水野 雅恭 (左下)
- ②アクティブラーニング
- ③うす目で「できるできる…」と10回唱える。
- ④学ぶことは人生そのもの！最後までがんばれ！

- ①新沼 正太 (右下)
- ②生徒との距離が近く理解度を重視しているところ
- ③周りの方が緊張していると言いかせる。
- ④大丈夫。自信を持って！



箱根土曜塾についての詳細は、学校教育課まで！(☎85-7600)

箱根町『園・小・中学校一貫教育(分離型)』

町議会見学編

町議会12月定例会が開催された際、町立小学校3校と恵明学園小学校の6年生が社会科の授業で議事を傍聴しました。

この取組は、町民の幸せな暮らしを実現しようとするために、箱根町の政治がどのような動きをしているのか、興味・関心を高めるとともに理解を深めることを目的として、平成27年度から実施しており今回で5回目となります。

子ども達は、各学校で事前に学習してきた内容と、議事を傍聴する際の注意事項について、町職員から説明を受けた後、議場の傍聴席へ移動し、箱根町をより良い町にするために厳粛な雰囲気のもとで真剣に議論している様子を見学して、緊張した面持ちで耳を傾けていました。

町議会見学の様子

その後、普段はなかなか入ることができない議長室や町長・副町長室をはじめ、町の職員が仕事している様子も見学しました。子ども達からは「私達町民のために議会で話し合ってくれているのが分かった」、「学校で話し合う時に、議会のように友達の意見をよく聞いたり、相手に分かりやすく質問したりしてみようと思う」といった感想があり、貴重な体験となったようでした。

今後も各小・中学校の子ども達が共通の体験をできる機会を設け、一貫教育を推進していきたいと考えています。



議事を傍聴する子ども達 (仙石原小学校)



箱根ジオパークの拠点施設の方や学芸員にいちおしのジオサイト等を紹介してもらおうよ！



私の「イチオシ」

はじめまして。生命の星・地球博物館 学芸員の西澤と申します。火山灰や軽石などの火山噴出物を専門に研究しています。今回は、南足柄エリアの文命堤を紹介しようと思います。文命堤は、江戸時代に自然の地形と人間の技術を組み合わせて造られた堤防です。実はその成り立ちを紐解くと、私たちの住む地域が噴火現象の影響下にあることが実感できます。

西暦1707年の富士山の宝永噴火では、噴出した大量のスコリア（黒く多孔質な火山礫）が酒匂川流域に供給されました。このことが酒匂川下流の足柄平野に住む人々にもたらしたものは、度重なる洪水被害でした。富士山からのスコリアが降り積もり、それらが二次的に流入することで酒匂川の河床が上がり、氾濫が起こりやすくなったのです。このとき人々がとった対策が、酒匂川がちょうど足柄平野に差し掛かるところで、流路をジグザグに変え、水の勢いを弱めてから下流に流そうという文命堤の治水工事でした。そして、ここで利用された自然の地形は、6万6千年前に箱根火山のなかでも最大級の大規模噴火によって、山麓に流れ下った火砕流堆積物です。文命堤で千貫岩と呼ばれる場所にあたり、新大口橋の東側で比高20mほどの崖をつくっています。この堆積物にはその大規模噴火のマグマに由来する灰白色の軽石や火山灰がぎっしりと詰まっており、締まっていますが溶岩のように硬くはありません。河川が蛇行するとき、その外側の速い水流が当たる地形を攻撃斜面といい、水の流れが遅い内側の岸を滑走斜面ということがあります。まさにこの文命堤の千貫岩は、分厚い火砕流堆積物でできた壁を、酒匂川の流路を無理やり曲げることで攻撃斜面として最大限利用し、水流を弱めることに成功したのです。暴れる川も、それを治める地形にも火山活動の結果が関係しているのです。

新大口橋から眺めることができる文命堤は、四季に応じて河原にせり出す植物の彩が変わる楽しみもあります。この場所で、富士山東麓から相模湾に至る酒匂川の旅路や、遠く江戸時代に噴火と闘った人間の知恵に想いを馳せてみてはいかがでしょうか。

照会先 神奈川県立 生命の星・地球博物館

☎0465-21-1515

ホームページ <http://nh.kanagawa-museum.jp/>



文命堤 (千貫岩)





**応募資格**  
 ○一般 18歳以上34歳未満の方  
 ○技能 18歳以上で、保有する技能に応じ53歳未満、55歳未満の方  
**受付期間** 4月12日(日)まで  
**試験期日** 4月20日(月)から24日(金)のうち1日を予定  
 また、自衛官候補生については18歳以上33歳未満の方を対象に、年間を通じて募集を

**予備自衛官補募集**

**かながわ駅伝**  
 第74回市町村対抗「かながわ駅伝」競走大会に箱根町チームが出場します。力走する選手にご声援よろしくお願ひします。  
**日時** 2月9日(日)9時スタート  
**コース** 秦野市カルチャーパーク(秦野市総合体育館)〜県立相模湖公園の全7区間(51・5km)  
**照会先** 教育委員会生涯学習課  
 ☎8517601

**かながわ駅伝**

受け付けています。受験、合格発表、入隊時期等についての詳細は、事務所まで問い合わせてください。  
**照会先** 自衛隊小田原地域事務所 小田原市栄町1-14-9 NTビル3F  
 ☎046512413080

**令和元年台風19号の被災に対して寄付等をいただきました**  
**寄付金等**  
 17,179,291円  
 (令和2年1月22日現在)  
 この他、応援の品(救援物資ではない)を多くの方からいただいています。

**町祭壇の貸出を終了します**

皆さまに利用されてきた町祭壇ですが、老朽化により装置に破損なども見られ、また、家族葬などの葬儀形態の多様化により、利用が少なくなっていました。  
 このため、本年3月31日(火)をもって貸出を終了します。  
**照会先** 総務防災課(町民係)  
 ☎8517160

**ふるさと納税(お礼の品など)でいただいた寄付金**

○ふるさと納税(お礼の品など)でいただいた寄付金 20,060,000円 (893件)  
 ※「令和元年台風19号災害支援」は令和元年12月31日をもって、受付を停止しました。  
 ○本年1月6日より、ふるさと納税の寄付金の使い道に「箱根登山鉄道への支援」を追加しました。  
 一日も早い復旧のために、ありがたく活用させていただきます。

**善意の寄付**

◎一般財団法人日本出版クラブ 会長 野間 省伸 様  
 児童図書712冊  
**箱根町社会福祉協議会**  
 ◎湯場商店会 ゆうの会 会長 井島 章博 様  
 2万円

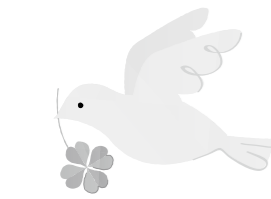

**赤ちゃん誕生 (誕生証書12月発行分)**

榊 奏音ちゃん 11/25 佑太さん 小涌谷

**おくやみ (12/19~1/18受付分)**

小林 浩美さん	12/17	58歳	強 羅
面村 タケさん	12/20	103歳	箱 根
杉山 久男さん	12/26	72歳	宮 城 野
安藤 幸雄さん	12/27	81歳	大 平 台
勝俣 浩一さん	12/28	46歳	仙 石 原
高見 幸子さん	1/1	86歳	仙 石 原
渡邊 昌治さん	1/8	88歳	宮 ノ 下
金指 勝武さん	1/12	75歳	畑 宿

**Quiz クイズ**

正解者の中から抽選で3人の方に図書カードをプレゼントします。

**【問題】** 東京2020オリンピックの聖火リレーの詳細ルートと〇〇〇〇〇〇が発表されました。本町からはスポーツライミング神奈川県代表として活躍している近藤美七海さんが選ばれました。この〇〇〇〇〇〇に入る6文字を教えてください。

**応募方法** はがきに答え、住所、氏名、年齢、電話番号を明記し、応募してください。  
 ※町内在住の方のみ、1人1通応募できます。(町ホームページからも可)

**応募期限** 2月10日(月) 当日消印・着信有効  
**応募先** 〒250-0398 箱根町企画課

**1月号の解答** 「うつろい」  
**当選者** 星野 俊さん(湯本) 諏訪部 智さん(宮城野) 吉原 幸子さん(仙石原)  
 ★当選おめでとうございます。

**「家庭教育をきえる」**  
 ～地域でつながる・地域へつなぐ～

台風19号は町にも大きな爪痕を残しました。箱根中学校は多くの生徒が公共交通機関で通学していますので休校を余儀なくされました。学校再開のその日のことです。バスで帰宅する生徒を強羅駅まで引率することになりました。その途中、須沢を横切って歩いているとひとりの年配の方が、本校職員に声をかけてきました。「ここを通るのか?ここは一番危ない場所だよ。数年前にも大雨で崖が崩れた場所なんだ。」と言うのです。翌日からは仙石原方面の場所には職員を増員し、周囲の状況を十分確認しながら生徒が通過するように対応をとるようにできました。

学校職員は数年で入れ替わります。このような地域の詳細な情報など、知らないことも少なくありません。学校にとって地域の方の生きた情報はとても有難いものだと思っております。

**照会先**  
 箱根中学校  
 ☎8213000  
 教育委員会生涯学習課  
 ☎8517601

**MEIBYOフエスタ 2020春**

未病改善の拠点施設である未病バレー「ピオトピア」で未病を改善する新たな体験や発見ができるイベントを実施します!

インドゆかりのヨガ体験やAR(拡張現実)の技術を使ったスポーツ体験など盛りだくさんです。誰でも参加できます。ぜひ、ご参加ください。

**日時** 3月8日(日)10時~16時  
**場所** 未病バレー「ピオトピア」足柄上郡大井町山田300番  
**持ち物** 室内コンテンツに参加希望の方は、室内シューズをご持参ください。  
**照会先** (一社)小田原プロモーションフォーラム  
 ☎046512019166

**社会教育センター図書室から**  
 《蔵書点検による図書室休室と移動図書館巡回休止》

社会教育センター図書室は、蔵書点検作業のため、2月17日(月)から3月2日(月)まで、臨時休室(社会教育センターの休館日を含む)し、あわせて移動図書館「きつつき号」も巡回を休止します。

また、仙石原公民館の図書室も、2月26日(水)・27日(木)に点検作業を行うため、臨時休室します。

休室期間中は、図書の閲覧・貸し出し、図書室への入室ができません。

返却は、社会教育センター玄関横のブックポストを利用してください。

蔵書点検作業は毎年一回、図書室で所蔵している本とデータを照合し、確認する作業です。ご不便をおかけしますが、ご理解、ご協力をお願いします。

**照会先** 社会教育センター ☎82-2694

**移動図書館きつつき号巡回予定表**

コース	場所	日時
1コース	箱根幼稚園	2月の巡回はありません
	畑宿寄木会館	
	湯本茶屋(静観荘駐車場)	
2コース	山崎集会所	2/13(木)
	箱根の森小学校	
	大平台姫之湯	
	宮ノ下駐車場	
3コース	強羅向山公園駐車場	2/14(金)
	宮城野保育園	
	役場本庁駐車場	
	湯本小学校	
4コース	湯本幼児学園	2/5(水)
	町社会福祉協議会	
	さくら館	
	宮城野公民館	
5コース	箱根中学校	2/7(金)
	元箱根集会所	
	箱根集会所	
	仙石原小学校	
6コース	アレンジメントケア箱根仙石原	2/7(金)
	仙石原幼児学園	
	仙石原文化センター	

※巡回予定は変更になる場合があります。



# 催し

## 歩く会 真鶴半島めぐりコース [10km]

**日時** 2月10日(月)9時20分  
(中止の場合は15日(土))

**集合場所** 真鶴駅

**コース** 荒井城址公園～三ツ石～貴船神社～ししどの窟～真鶴駅

※帰路 真鶴駅からJR利用

**会費** 500円(保険料他)

※初参加の方は別に500円が必要です。

**照会先** 箱根町歩く会会長 村上東司 ☎85-6788

※当日開催の有無は☎85-6788で確認してください。音声メッセージが流れます。電話がかけられる時間は、前日の17時から当日の9時までです。

## 出張体操教室

**日時・場所**  
2月4日(火)  
・10時～11時30分 さくら館機能訓練室  
・14時～15時30分 仙石原文化センター和室

2月19日(水)  
・10時～11時30分 社会教育センター軽スポーツ室  
・14時～15時30分 郷土資料館学習室

**対象** 16歳以上

**内容** 軽運動とストレッチとを合わせた体に優しい体操です

**持ち物** 運動のできる服装、タオル、水筒、会場が社会教育センター・さくら館の場合は室内運動靴、郷土資料館の場合は屋外運動靴

**参加方法** 参加費は無料です。会場にて、講師に直接声をおかけください。

**照会先** 教育委員会生涯学習課 ☎85-7601

## 森のふれあい館 シイタケのホダ木作り体験

長さ30cmのクヌギの原木に、ドリルで穴を開けて種駒を打ち込むシイタケのホダ木作りを体験しませんか。

**期間** 2月1日(土)～3月8日(日) 9時～15時

**材料費** 1本150円(30cm)

※開催期間中の臨時休館日は、2月3日(月)および2月17日(月)です。

**照会先** 森のふれあい館 ☎83-6006

## 普通救命講習

**日時**  
①普通救命講習Ⅰ  
2月22日(土)9時～12時  
②普通救命講習Ⅱ  
2月25日(火)9時～13時

**内容** 自動体外式除細動器(AED)を用いた心肺蘇生法および止血法など(②は実技と筆記の効果測定を含む)

**場所** 消防本部体育訓練室

**対象** 町内在住(中学生以上)・在勤の方

**定員** 各20人(申込順)

**その他** 修了者には修了証を発行します。※他にもさまざまな応急手当普及講習の方法がありますので、問い合わせてください。

**申込・照会先** 消防署警備課(救急係) ☎82-4511

# 案内

## 身体障がい者の補装具相談会

**日時** 2月10日(月)13時～15時  
(受け付けは14時まで)

**場所** 小田原市保健センター(小田原市酒匂2-32-16)

**内容** 肢体不自由障がい者の補装具交付、修理相談

※希望する方は2月7日(金)までに連絡してください。

**照会先** 福祉課 ☎85-7790

## 心配ごと相談

**日時** 2月17日(月)13時30分～15時30分

**場所** さくら館

**内容** 生活、人権に関する相談、国や県への要望など

**相談員** 民生委員・児童委員、人権擁護委員、学校教育指導員、総務省行政相談委員

※希望する方は事前に連絡してください。

**照会先** 福祉課 ☎85-7790

## 子どもほっと相談

**日時** 2月17日(月)12時～15時

**場所** さくら館

**内容** 教育に関する相談

**相談員** 教育相談センタースタッフ

※希望する方はなるべく事前に連絡してください。

**照会先** 教育相談センター ☎85-7776

## 福祉相談会

**日時・場所**  
・2月13日(水) 役場分庁舎4階第7会議室  
・2月27日(水) さくら館相談室(当日の電話相談は☎85-0800まで)

いずれも10時～12時

**対象** 身体・知的・精神障がい者および家族

**内容** 社会福祉士など専門家による面接相談、電話相談

**照会先** 福祉課 ☎85-7790

## 高次脳機能障害専門相談

**日時** 3月6日(金)14時～15時30分

**場所** おだわら障がい者総合相談支援センタークローバー(小田原市久野115-2 おだわら総合医療福祉会館1階)

**対象** 高次脳機能障がいの方および家族、支援者

**照会先** おだわら障がい者総合相談支援センタークローバー ☎0465-35-5258

## 小田原保健福祉事務所 各種相談日

○エイズ相談・検査 2月19日(水)9時～11時

○精神保健福祉相談 2月13日(水)・18日(火)・27日(水) いずれも13時30分～16時30分

○認知症相談 2月12日(水)・3月6日(金) いずれも13時30分～16時30分

○療育歯科相談 2月27日(水)9時～15時30分

※予約制です。相談を希望する方は、前日までに連絡してください。

**照会先** 小田原保健福祉事務所 ☎0465-32-8000(内線3236:療育歯科相談、内線3245:その他の相談と検査)



## すくすくキッズコーナー

**照会先** 子育て支援課 ☎85-9595

◆4か月児健康診査/10か月児健康診査

**日時** 2月12日(水)12時30分～13時受け付け

**対象** 4か月児:令和元年10月生まれの乳児  
10か月児:平成31年3月生まれの乳児

**持ち物** 母子健康手帳、問診票、歯ブラシ(10か月児のみ)

◆1歳6か月児健康診査/3歳6か月児健康診査

**日時** 2月12日(水)13時～13時20分受け付け

**対象** 1歳6か月児:平成30年8月生まれの幼児  
3歳6か月児:平成28年8月生まれの幼児

**持ち物** 母子健康手帳、問診票、歯ブラシ

◆2歳・2歳6か月・3歳児歯科健康診査

**日時** 2月7日(金)13時～13時30分受け付け

**対象** 平成29年1月・7月、平成30年1月生まれの幼児

**持ち物** 母子健康手帳、歯ブラシ、歯科保健カード

◆育児教室(たんぼぼの会)

**日時** 2月18日(火)9時45分～11時45分

**対象** 7か月～3歳の乳幼児とその保護者

※1週間前までに電話で申し込んでください。

◆離乳食教室(さくらんぼ教室)

**日時** 3月5日(水)13時30分～15時

**対象** 3か月～18か月頃の乳幼児と保護者

※1週間前までに電話で申し込んでください。

○場所はいずれもさくら館です。

## やまなみ荘コーナー

**照会先** 福祉課 ☎85-7790

### ●趣味の教室

**書道** 2月7日(金)・21日(金)10時～12時

**絵手紙** 2月13日(水)・27日(水)10時～12時

**対象** 各教室とも町内在住の60歳以上の方

※開催日が変更になる場合があります。

### ●健康相談

**日時** 2月7日(金)13時30分～14時受け付け

**内容** 健康管理、生活習慣病予防、食事指導、血圧測定など

**対象** 町内在住の60歳以上の方

### ●第31回やまなみ芸能大会

**日時** 3月6日(金)10時～15時

**対象** 町内在住の60歳以上の方

**申込方法** 2月7日(金)までに各地区単位老人クラブ会長または福祉課に申し込んでください。

## 休日急患(医科)

当番医は変更になる場合がありますので、必ず消防署(☎82-4511)に確認してください。

**診療時間** 9時30分～17時

当番日	当番医	所在	電話番号
2/2	箱根リハビリテーション病院	仙石原	84-9111
9	郷医院箱根小涌園診療所	二ノ平	82-2672
16	箱根リハビリテーション病院	仙石原	84-9111
23	土屋医院	湯本	85-5034

※受診の際にはお薬手帳をご持参ください。

旬を知っておいしくたべよう  
栄養満点 減塩レシピ!

## わかめの酢の物



1人分の栄養価  
エネルギー:31kcal  
蛋白質:2.5g  
脂質:0.3g  
食塩相当量:0.8g  
※しょうがは除く

わかめ(塩蔵や湯がき)は2月中旬から5月下旬にかけて出荷します。

栄養は、食物繊維やナトリウム、カリウム、カルシウムなどのミネラル類、ビタミンA、K、葉酸などのビタミン類などを含みます。

弾力と厚み、緑色が濃いものを選びましょう。

**照会先** さくら館 ☎85-0800

### ●材料(4人分)

生わかめ 120g  
さくらえび(茹で) 大さじ4(40g)  
★砂糖 小さじ4  
★酢 大さじ4  
★しょうゆ 小さじ2/3  
しょうが(針生姜) 適宜

### ●作り方

- ① ボウルに★印の材料を入れて混ぜ合わせる。
- ② 生わかめは水で洗い食べやすい大きさに切る。
- ③ さくらえびは、沸騰した湯に入れて、サッと湯通しする。
- ④ ①のボウルに②の生わかめと③のさくらえびを入れて和えて器に盛り、好みでしょうがをのせる。

### レシピポイント

- ・わかめやさくらえびは、もともと食材に塩分が含まれていますので、さくらえびは、サッと湯通しして、余分な塩分を落としました。
- ・さらに、酢の酸味を活かして塩分控えめにしました。

🗑️🔪🍴🥄🥢🥡🍷🍸🍹🍺🍻🍽️

## 3月2日(月)納期限

**国民健康保険料 (第9期)**  
**介護保険料 (第9期)**  
**後期高齢者医療保険料 (第8期)**

## 保険料の納期

上記については、夜間・休日も、納付書裏面記載のコンビニエンスストアで納付ができますが、納期限が過ぎている納付書で納める方は、至急役場本庁会計課・出張所または金融機関で納付してください。

**照会先** 保険健康課 ☎85-9564

夜間診療ができる病院などについては、消防署(☎82-4511)に問い合わせてください。

# ふれあいひろば

●町ホームページ内「写真ニュース」でも地域的话题を配信中!

## 伝統にふれる

● 1/6 (箱根町役場)



正月遊びと七草がゆの試食が行われました。様々な娯楽や高性能なおもちゃがあふれる現代ですが、独楽やすごろく、羽根つき、輪投げ、弓矢など伝統の遊びに子どもたちは楽しそうに遊んでいました。

いただいた七草がゆの優しい味付けに一年の始まりを改めて感じました。

## 認知症の人にやさしく声かけを

● 1/16 (箱根町役場)



認知症になっても住み慣れた地域で自分らしく安心して暮らし続けられるようにと、認知症の普及・啓発活動を行っている「認知症をにんちしよう会」(会長 武井和夫氏)から、認知症の理解を深めるための絵本「とかげのアンソニー」の寄贈がありました。いただいた絵本は町立小中学校に配付することになりました。

## 七色のトンネルを抜けて

● 1/10 (湯本)



新春恒例の消防出初式が開催されました。今年の救助訓練は昨年の台風被害をふまえて水害などで孤立した家屋に取り残された住民を救助するものでした。両側から張ったロープを伝い隊員が降下、引き上げをするさまは消防隊員の力強さを感じました。早川における一斉放水では箱根登山電車が七色のトンネルを抜けて湯本駅へ向かっているように見えました。

## 食育 ～災害に備えて～

● 1/24 (宮城野保育園)



今回の食育は災害などで電気が使えない場合を想定したビニール袋での炊飯です。宮城野保育園の年長クラス、さくら組の園児たちが挑戦しました。お米と水をビニール袋にいれ大鍋の沸騰したお湯の中で約30分。炊きあがったご飯に具を混ぜて、炊き込みご飯風ににぎりになりました。とても大きなおにぎりを美味しい美味しいと笑顔で頬張る園児たち。その笑顔があればどんなことがあっても乗り越えていけるような気がしました。

☆1〜4歳児が対象です。お子さんが一人で写っている写真を企画課に郵送またはEメールで提出してください。(メッセージ30字まで)と保護者氏名、子の名前・続柄、住所、電話番号を明記。任意の用紙可)

**わが家のアイドル大募集!**  
応募お待ちしております!!

**編集後記**  
箱根駅伝の復路がスタートし東京に向かう選手の後姿を見送るとお正月は、もう終わりがなといった気持ちになります。そうこうしている間に早くも1月が終わり季節の分かれ目の行事である2月の節分が迫っています。暦の上では春となりますが、とても寒い時期です。肌刺さるような寒さは大変つらいのですが個人的にはとても箱根らしく感じられます。ただ、雪だけは…できればあまり降らないでほしいですね…。みなさん、お風邪などひかぬよう、また雪かきで腰などを傷めないよう気を付けましょう。(M)

**町の人口と世帯**  
- 1月1日現在 -  
●人口 11,102人  
男 5,306 女 5,796  
●世帯 6,182

環境先進観光地 一箱根  
Fun to Share  
みんなでシェアして、低炭素社会へ。  
コンセントを  
こまめに抜いて待機電力をカット!