

令和2年8月号  
2020August No.746

# 広報はごね

## ● CONTENTS ●

- 01 (表紙) 神楽舞 (仙石原諏訪神社)
- 02～03 特集 『健康・食育はごね21』
- 05 『共生社会ホストタウン』に登録されました
- 08 インターネットで申請・届出ができます

今号に掲載されているイベント等の予定については、新型コロナウイルス感染症拡大の状況により開催の延期、もしくは中止となる可能性がありますので、詳細については各照会先へ確認をしてください。



# 健康増進計画・食育推進計画(第2次) 『健康・食育はこね21』



5つの基本方針に基づき、4つのライフステージ(乳幼児期、学童期・思春期、成人期、高齢期)ごとに、「身体活動・運動」、「食育と栄養・食生活」、「生活習慣病・健康管理」、「休養・こころの健康づくり」、「たばこ・飲酒」、「歯・口腔の健康」の6つの分野の取組みを、関係各課と連携を図り推進しています。

今回は、令和元年度に実施した事業のうち、「身体活動・運動」および「休養・こころの健康づくり」についての主な取組みを紹介합니다。

## 公園の整備

仙石原公園は、「健康遊具」も設置されていますので、子どもから大人まで、気軽に運動ができる公園です。ぜひ、ご利用ください。

「仙石原公園」、「上河原公園」、「元箱根こどもの遊び場」に新しい遊具を設置しました。

仙石原公園に設置した、クライミング遊具やすべり台等を備えた複合遊具は、仙石原小学校児童の投票により選ばれました!!



## 美しく豊かな自然を生かした運動

今後は、親子で楽しめるコースや内容等を充実していきます。

自然に親しむ運動や箱根山フォトロゲイニング大会、クイズを解きながら行うセラピーウォークなどを開催しました。



## サイクリングコースの整備

仙石原～湖尻水門を通り芦ノ湖畔にできるサイクリングコース(町道仙96号線)の、未舗装区間の一部整備を行いました。今後も継続的に整備していきます。



## 町民の憩いの場

町営入浴施設は、地域住民の日常生活における保健衛生を保ち、休養の場になっていますが、各施設は老朽化が進んでいるため、修繕等を行い、維持管理に努めました。



## 妊娠・出産・育児に関する相談・支援事業を充実

子育て包括支援センターの保健師や社会福祉士等の専門職による相談事業、また、専門機関と連携して、相談体制の充実を図りました。

## こどもの遊び場の情報提供

子育て包括支援センターパンフレット(「箱根de子育て」)に「子育てMAP」として、こどもの遊び場等を掲載し周知を図りました。



子ども自身からの相談ができる窓口「はこねのこ相談窓口」も気軽にご利用ください。TEL:85-9595



### 【指標】

子どもの遊び場に関して広報誌やホームページで1年間で情報提供した件数

現状値(計画作成時) 28件

現状値(令和元年度) 32件

目標値(令和10年度) 34件

達成度 ★★★

## 今後のイベント等の予定

今般、新型コロナウイルスの感染拡大防止を図るために、事業の中止や延期が検討されていますが、3つの密を避け、新しい生活様式を取り入れてイベントや事業再開をしていきますので、ぜひ、ご参加ください。

## 実施中および9月に予定している主な事業

イベント、教室名	実施日時・場所	内容	照会先
特定保健指導運動教室(スマートライフ教室)	令和3年3月まで実施中 場所: 総合保健福祉センター「さくら館」	プールや屋外、室内運動(ノルディックやヨガ等) 全25回 <u>参加者募集中!</u>	保険健康課 ☎85-9564
糖尿病予防の普及教室 ※若い世代を対象とした「がん検診(6ページ)」とあわせて実施します。	実施日: 9月24日(木) 時間: 10時~12時 場所: 総合保健福祉センター「さくら館」	糖尿病についての知識の普及 食品1単位(80kcal)を示し、バランスよく食べるための食品の選び方などを学ぶ体験型教室です。 詳細は、町HP(イベントカレンダー)などで周知します。	さくら館 ☎85-0800





## エリトリア、ブータン及びミャンマーの 「共生社会ホストタウン」に 登録されました

当町と神奈川県、小田原市および大磯町はエリトリア国、ブータン王国およびミャンマー連邦共和国の事前キャンプ受入れを契機として、ホストタウンに登録されていますが、パラリンピックの事前キャンプの受入れおよび共生社会実現のため、4自治体が「共生社会ホストタウン※1」としても6月30日に登録されました。

※1 「共生社会ホストタウン」とは、心のバリアフリー、ユニバーサルデザインの街づくりなど、共生社会の実現に向けた取組を推進するホストタウンのことです。

### 主な取組内容

#### 【パラリンピアン等との交流】

事前合宿時には相手国パラリンピアンや日本人パラアスリートを招き、小・中学生等を対象としたパラスポーツを楽しむことができる体験会やイベントを予定しており、東京大会終了後も相手国選手や関係者を招いて継続的に交流を実施します。

#### 【ユニバーサルデザインの街づくり】

星槎大学箱根キャンパスを中心とした「ユニバーサルスポーツツーリズム※2」促進のため、施設のみでなく周辺観光地を含めた「バリアフリーマップ」を作成します。

※2 ユニバーサルスポーツツーリズムとは、高齢や障がい等の有無にかかわらず、誰もが気兼ねなく参加できるスポーツ環境を提供する旅行のことです。

#### 【心のバリアフリー】

これまでに車いすテニス指導者による講演会や、県内の車いすバスケットボールチームの協力により、小・中学生を対象とした車いすバスケットボール体験会を開催しました。また、ボッチャやゴールボール用具を町内すべての小・中学校に購入し授業や休み時間における利用を図るほか、パラアスリートの講演会を開催します。

照会先 企画課 ☎85-9560

### 令和2年度神奈川県 民俗芸能保存協会表彰

4月1日に大平台姫太鼓会  
長である安藤公米子さんが、  
多年にわたり地域に伝承され  
ている民俗芸能の継承と発展  
に寄与された功績が認められ、  
神奈川県民俗芸能保存協会か  
ら、表彰されました。



大平台姫太鼓は、「山神  
社奉納芸能」の一環であり創  
作太鼓の会として発足し、毎  
年多くの町内外のイベントに  
積極的に参加し、22年以上に  
わたり、町民や観光客を盛り  
上げる活動をしています。

### 郷土資料館夏の企画展 「古写真にみる幕末・ 明治の箱根」

明治時代から外国人に人気  
の避暑地・観光地であった箱  
根は、外国人の日本土産や輸  
出用に当時から数多くの写真  
が撮影された、数少ない地域  
のひとつです。

この企画展では、主に江戸  
時代末から明治時代にかけて  
撮影され、往時の箱根の風景  
を鮮やかに伝える古写真を展  
示して、江戸時代の東海道の  
面影が残る沿道や箱根宿、そ  
して温泉観光地として発展し  
つつあった温泉場の姿を、分  
かりやすく紹介します。

なお、小中学生（町内在住  
または町内の学校に通学）は、  
無料で入館できます。

開催期間  
8月1日(土)～11月29日(日)  
照会先 郷土資料館  
☎8517601



### 郷土資料館夏休み期間 の開館について

夏休み期間中は、小・中学  
生をはじめ多くの方々に箱根  
の歴史を知ってもらうことを  
目的として全日開館します。  
ぜひ、この機会にお越しくだ  
さい。

対象期間  
8月1日(土)～31日(月)  
照会先 郷土資料館  
☎8517601

### 箱根湿生花園 「世界の食虫植物展」 開催中

素早く葉を閉じ虫を捕らえ  
るハエトリグサや壺のような  
形の葉をもつウツボカズラな  
ど世界中の食虫植物を、約  
100種700点展示。観察  
コーナーでは、種類ごとに異  
なる虫の捕まえ方など、パネ  
ル等を用いて解説しています。

開催期間 8月31日(月)まで  
会場 園内特設会場  
照会先 箱根湿生花園  
☎8417293

### 森のふれあい館 夏の特別展 「生きた昆虫展」開催中

★昆虫キーワードクイズ  
館内の展示を見ながら答え  
るクイズです。正解者には特製  
缶バッジをプレゼントします。

★カブト・クワガタプレゼン  
ト抽選くじ  
入館された小学生以下のお  
子さんを対象に、国内産のカ  
ブトムシまたはクワガタムシ  
が賞品の抽選くじを行います。

開催日 8月2日(日)、8日(土)、  
10日(月・祝)、12日(水)  
照会先 森のふれあい館  
☎8316006

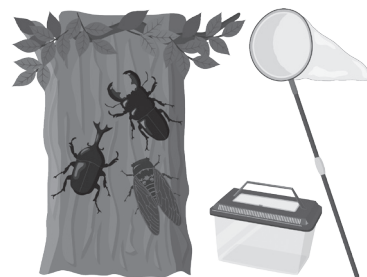

### 箱根ジオミュージアム 「火山地形を楽しむ箱根 ロープウェイ展」開催中!

箱根ジオミュージアムで  
は、「火山地形を楽しむ箱根  
ロープウェイ展」を開催中  
です。箱根ロープウェイの60年  
の歴史を振り返る写真ととも  
に、箱根火山の地形のみどころ  
を紹介いたします。実物のロー  
プも展示します。ぜひお越し  
ください。

開催期間 10月18日(日)まで  
照会先 箱根ジオミュージアム  
☎8318140

### 次亜塩素酸水(除菌水) 配布終了について

新型コロナウイルス感染症防  
止のため、役場本庁舎、さく  
ら館、出張所、社会教育セン  
ターにおいて次亜塩素酸水  
(除菌水)を無料配布してい  
ましたが、7月31日(金)をもっ  
て終了いたしました。

照会先 さくら館  
☎8510800

### インターネット公売 (不動産)を実施!

滞納者から差し押さえた不  
動産を滞納額にあてため、  
次のとおりインターネット公  
売を行います。  
申込方法 ヤフーの官公庁  
オークションサイトの画面に  
て必要事項を入力して申し込  
んでください。

参加申込期間 8月14日(金)13  
時～31日(月)23時  
入札期間 9月4日(金)13時～  
11日(金)13時

開札日時 9月11日(金)14時  
入札および開札の場所  
税務課(ヤフー株式会社から  
提供するインターネット公売  
システム上)

売却決定日時  
9月14日(月)17時  
売却決定の場所 税務課

代金納付期限  
9月18日(金) 14時30分

《物件1》  
所在 二ノ平字南長尾  
1297-189 原野  
561㎡(現況 宅地)  
他1筆(土地のみ)

《物件2》  
所在 仙石原字牛坂  
956-52 原野551㎡  
(現況 宅地)

建物構造  
木造鋼板葺平屋建  
床面積 45.54㎡

《物件3》  
所在 宮城野字ラツソ  
バ58-59 山林 512㎡  
(現況 宅地) 他5筆

建物構造  
木造スレート葺平屋建  
床面積 144.46㎡

詳細については、町ホーム  
ページをご覧ください。電話  
で問い合わせください。

照会先 税務課(収納係)  
☎8519573

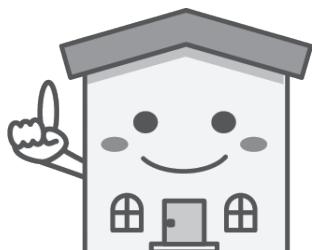



### 熱中症警戒アラート(試行)発表時の予防行動について

熱中症警戒アラートは、暑さへの「気づき」を呼びかけて予防行動をとるための情報です。熱中症の危険性が極めて高い暑熱環境が予測される際に、その前日夕方または当日早朝に発表されるため、以下のような予防行動を積極的にとりましょう。

#### 1 気温、湿度、暑さ指数を 確認しましょう。

・身の回りの気温、湿度、暑さ指数(WBGT)を測定しましょう。環境省や気象庁のホームページからも確認ができます。

＊暑さ指数とは  
気温、湿度、日射量などから推定する熱中症予防の指数です。

#### 【暑さ指数(WBGT)の目安】

- 31度以上…危険
- 28度～31度…厳重警戒
- 25度～28度…警戒
- 25度未満…注意



#### 2 高齢者や子ども等の熱中症になりやすい方に声をかけましょう。

・熱中症になりやすい高齢者や子ども、障がい者の方々は十分に注意をしましょう。  
・3密(密集、密接、密閉)を避けつつ、周囲の方からも積極的な声かけをしましょう。

#### 3 外での運動や活動は中止または延期しましょう。

・不要・不急の外出はできるだけ避けましょう。  
・エアコン等が設置されていない屋内外での運動や活動等は、原則中止や延期をしましょう。

#### 4 普段以上に熱中症に注意し、予防をしましょう。

・環境省・厚生労働省から示している「新しい生活様式」における熱中症予防行動のポイントを心掛けましょう。  
・暑さを避けましょう。  
・適宜マスクをはずしましょう。  
・こまめに水分補給をしましょう。



＊「新しい生活様式」における熱中症予防行動のポイントは、厚生労働省ホームページや広報はこね7月号に掲載しています。

照会先 さくら館 ☎85-0800

### 活力あるまちづくり支援事業補助金の申請を受け付けます!

活力あるまちづくり支援事業補助金制度は、町自治基本条例に基づき、町民の皆さんとの「協働のまちづくり」を推進するため、自主的、主体的な地域コミュニティ活動を行うおうえんする団体や組織が行う先駆的な取組に対して、補助金を交付し地域に活力を与え、魅力あふれるまちづくりを支援するものです。この制度をぜひ活用してください。

**対象団体** 自主的、主体的な地域社会活動を行うおうえんする概ね5人以上による町内の団体、組織(政治、信仰、思想を同じくする人たちの団体、組織や営利を目的とする団体、組織などは除く)

#### 補助期間 申請年度内

#### 交付対象事業内容

箱根町第6次総合計画前期基本計画に掲げる4つの重点施策に寄与する先駆的な事業を対象とします。

- ・防災力の強化(地震、風水害、噴火等に対する町民お

#### よび観光客の災害対策

・若者定住の促進(若者およびその世帯の定住促進施策)

・健康生活の推進(「食」、 「運動」、 「社会参加」を柱とした「未病を改善する」取り組みを進め、健康づくりを推進する施策)

・ブランド力の強化(まちのブランド力を高めるため、観光産業の魅力アップ、おもてなしの向上につなげ、観光客の増加を図る施策)

**申請方法** 申請書を企画課に持参し提出してください。(申請書及び実施要綱は、企画課にあります。また、町ホームページから入手することもできます。)

**選考方法** 書類審査や現地調査などを行い、補助団体と補助額を決定します。

#### 受付期間

8月3日(月)～31日(月)

#### 申込・照会先 企画課

☎85-9560



### 第59回箱根町民文化祭作品募集

11月6日(金)から8日(日)まで社会教育センターで開催する「第59回箱根町民文化祭」に作品を展示しませんか。

#### 応募資格

町内に在住・在勤・在学の方(高校生以上)

#### 申込方法

申込書に必要事項を記入し、9月15日(火)までに提出してください。申込書は町内各施設のほか、町ホームページからも入手できます。

#### 作品搬入

11月3日(火)17時までに持参してください。展示は町文化団体連絡協議会会員が行います。

※期日までに持参できない方は連絡してください。

#### 募集作品の規格(種目別の例)

- 〈写真〉 白黒四ツ切以上、カラー六ツ切以上。額装または台紙添付。組写真は1組3枚以内。
- 〈絵画〉 油絵・水彩画・水墨画・ちぎり絵・パステル画・日本画・押し花絵・絵手紙など種類は問わず50号以下。額装または台紙添付。展示

にあたり、釘やピンを額につけてください。



#### 彫刻

立体・平面作品を問わず底面70cm四方以内。

#### 書

毛筆は、書体自由で大きさ全紙まで。ペンは、書体自由で台紙B4以内。

#### 篆刻

内容は自由、額装または台紙添付。

#### 木版画

15号以下。額装または台紙添付。展示にあたり釘やピンを額につけてください。

#### 盆栽

樹種は問いません。

#### いけばな

基準作：奥行90cm×幅100cm×高さ180cm。

#### 手工芸

七宝焼、鎌倉彫、染色、織物、組み紐、編み物、レザークラフト、パンフラワー、ツールペイント、陶芸、竹細工、木彫り、パッチワークなど。

※小品は関連作品を1点とします。その他の種目の規格等については問合わせてください。

#### 短歌・俳句・詩・エッセイ

短歌・俳句は短冊に、詩・エッセイは色紙に書いてください。

#### 出品数

組写真など特定種目を除き、同一種目一人2点以内。

#### 箱根文芸について

「箱根文芸」を刊行し、会期中に配付します。掲載を希望する方は400字詰め原稿用紙1枚以内に楷書で書き、9月15日(火)までに申込用紙と一緒に提出してください。短歌・俳句は一人5首・5句以内、詩・エッセイは一人1点。

#### 照会先 社会教育センター

☎82-2694



### 箱根町職員採用試験のお知らせ

－ 申し込みは8月24日(月)から9月4日(金)まで －  
令和3年度に採用する職員の募集を次のとおり行います。

- 職種・人数**  
(1) 一般行政職(事務・土木) : 若干名  
(2) 学芸員(民俗) : 若干名  
(3) 保育士・幼稚園教諭 : 若干名  
(4) 消防士 : 若干名
- 申込期間**  
8月24日(月)～9月4日(金) 9時～16時
- 申込手続**  
「申込書」に所定の事項を記入し、必要書類とともに総務部総務防災課へ郵送または持参してください。  
※職種ごとの受験資格など詳細については、町ホームページ、または総務防災課、各出張所、さくら館、社会教育センター、消防本部で配布している「箱根町職員採用試験の案内」をご覧ください。
- 第1次試験日**  
10月18日(日) 筆記試験  
10月19日(月) 体力試験(消防のみ)  
照会先 総務防災課 ☎85-9561

### マイナンバーカード専用窓口開設(夜間)

**日時** 8月5日(水)・19日(水)  
17時15分～19時15分

**場所** 役場本庁舎2階総務防災課町民係

**取扱事務**  
◎マイナンバーカードの交付  
◎電子証明書の更新・再発行  
◎マイナポイント予約(マイキーID設定)支援  
◎マイナンバーカード申請方法の説明(申請書の印刷等)

※マイナンバーカードの申請サポート(顔写真撮影等)は、新型コロナウイルス感染症拡大防止の観点から中止していますのでご了承ください。  
※詳細はお問合せください。  
※マイナンバーカード事務以外の取り扱いはありません。

**照会先** 総務防災課(町民係) ☎85-7160

箱根火山の恵みのひとつに「温泉」があり、現在「箱根二十湯」と呼ばれるほどたくさんの温泉地があります

温泉は、「温泉法」で定められており「1・温度が25℃以上(源泉から採取されるとき)」、「2・成分(メタケイ酸、総硫黄などどれかひとつ)」のどちらかを満たせば「温泉」です



※乳房超音波検査は、授乳中の方も受診可能です。  
**申込期間** 8月11日(火)～31日(月)に予約してください  
 ※託児希望の方は、申込時に

**日時** 9月24日(木)10時～12時  
**場所** さくら館  
**対象** 町内に住所を有し、令和3年3月31日までに20～39歳になる女性  
**定員** 各検診30名(先着順)  
**検診内容** 乳房超音波検査、子宮がん検診(視診・細胞診)  
 ※子宮がん検診は、集団検診および医療機関での個別検診と同じ検診内容となります。

※日程や会場などはホームページを参照してください。  
 なお、新型コロナウイルス感染症の影響により、当初お知らせしていた日程と変更があるため、注意してく

**集団健診の予約は済んでいますか?**  
 特定・長寿健診、各種がん検診などの集団健(検)診は事前予約が必要です。まだ予約が済んでいない方は、早めに申し込んでください。  
 ※時間枠ごとに定員があるため、予約状況によっては希望の会場・時間帯で受診できない場合があります。



申し出てください。  
**申込・照会先** さくら館  
 ☎8510800



**がん検診など**  
 さくら館  
 ☎8510800

**特定・長寿健診**  
 保険健康課  
 ☎8519564

**敬老祝金を贈呈**  
 永年にわたり社会に貢献されたお年寄りの方に、町から祝金を贈呈します。(9月下旬を予定)  
 対象は、9月15日(火)現在で80歳、90歳、100歳の方です。  
 ※対象者には、郵便でお知らせします。  
**照会先** 福祉課  
 ☎8517790

**寄付マスクの配付先について**  
 先般、企業や団体等から寄付をいただきましたマスクにつきましては、医療機関、介護施設、学校関係、妊婦の方等へ配付させていただきました。  
 新型コロナウイルス感染症防止のため、ありがたく活用させていただきます。



**地域健民祭と各種町主催イベント中止のお知らせ**  
 今年の地域健民祭と各種町主催のイベントは、新型コロナウイルス感染症防止の観点から中止を決定しました。

○第11回ニュースポーツ大会  
 ○2020健康・福祉フェスティバル  
 ○第32回ソフトバレーボール大会  
 ○第31回グラウンドゴルフ大会  
 ○第64回箱根町敬老会

○各地域健民祭(湯本地区、温泉地区、仙石原地区、宮城野地区、箱根地区)  
 ○第58回美化大会  
 ○第31回グラウンドゴルフ大会  
 ○第64回箱根町敬老会

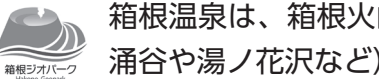

箱根温泉は、箱根火山のマグマを熱源とした「火山性温泉」ですが、蒸気を利用した温泉(大涌谷や湯ノ花沢など)もあります

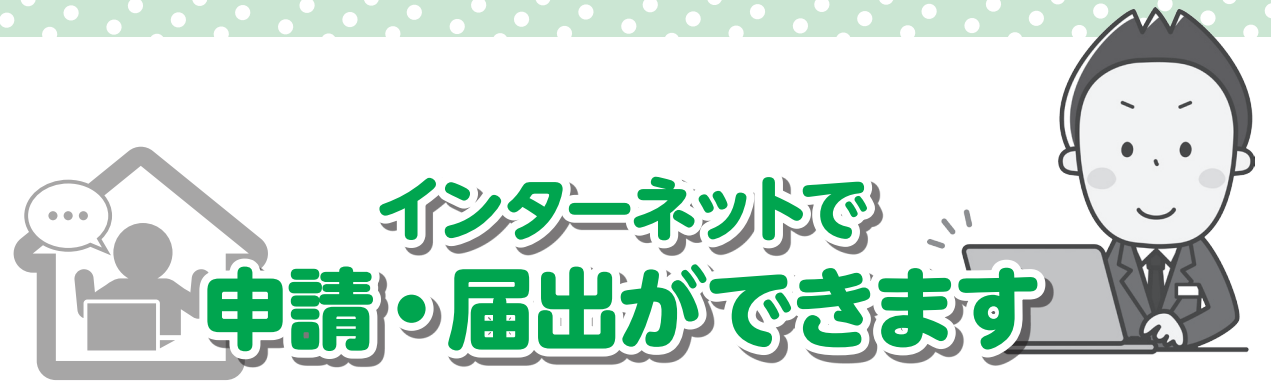

神奈川県市町村電子自治体共同運営サービス (e-kanagawa) 【<https://dshinsei.e-kanagawa.lg.jp/toppage-t/>】を利用し、インターネットでの各種申請や届出を受け付けています。従来の窓口での申請・届出に加え、インターネット上で自宅やオフィスから24時間、365日いつでも行えます。

**箱根町で利用可能な手続き** (令和2年8月1日現在)

1 行政文書公開請求	6 町営住宅長期不在届出書
2 住民票の写し交付申請	7 給水装置使用開始届
3 記載事項証明書交付申請	8 給水装置使用中止届
4 印鑑登録証明書交付申請	9 犬の死亡届出書
5 転出届	10 犬の登録事項変更届

2から5の手続きについては、申請の際に電子署名が必要です。  
 また、2から4の手続きについて交付決定後の交付および手数料の納付は、役場本庁で行います。

**【電子署名とは】**  
 データの発信元を証明するために、電子的に記録された署名のことで、送受信するデータの信頼性と本人から送信されたものであることを保証する仕組みです。電子署名により、他人による「なりすまし」や「改ざん」が行われていないことを証明できます。

神奈川県市町村電子自治体共同運営サービスでは、電子署名に、公的個人認証サービスの電子証明書を利用しています。公的個人認証サービスの電子証明書はマイナンバーカードに格納されます\*ので手続きの際にはマイナンバーカードとそれを読み取るための装置(カードリーダーもしくはNFC機能付きのスマートフォン)が必要です。  
 ※マイナンバーカード交付申請時に電子証明書の格納を希望しなかった場合は、電子署名が必要な手続きはできません。(後から、格納することもできません)  
 なお、15歳未満の方のマイナンバーカードには電子証明書を格納することはできません。

**照会先** 企画課 (広報情報係)  
 ☎85-9572



# 令和2年度 狂犬病予防集合注射のお知らせ

日	時	会 場
9月1日(火)	8:50~9:05	山崎集会所前
	9:30~9:40	大平台集会所前
	10:15~10:25	芦之湯集会所前
	10:45~10:55	元箱根集会所前
	11:10~11:20	箱根集会所前
	11:45~11:55	畑宿(浜松屋横)
9月2日(水)	12:10~12:20	須雲川(鈴木宅前)
	9:00~9:35	箱根町役場公用車駐車場
	10:05~10:45	宮城野出張所駐車場
	11:05~11:20	社会教育センター駐車場
9月3日(木)	11:35~11:50	強羅向山公園
	9:00~9:10	宮ノ下駐車場
	9:40~10:10	出戸公園(子ども広場)
	10:25~11:05	仙石原文化センター
	11:20~11:30	高原ふれあい広場
	11:45~11:55	星槎レイクアリーナ箱根駐車場

犬の登録と狂犬病予防注射を行います。会場には「お知らせはがき」と「愛犬手帳」を必ず持参してください。新しく犬を飼い始めた方も会場に登録手続きと注射ができます。なお、注射前に問診を実施しますので、お知らせはがき表面の問診欄に必要事項を記入のうえ、来場してください。会場では、受付られない場合は、動物病院で注射を受け、獣医師が発行する「狂犬病予防注射済証」を環境課または出張所へ持参し、注射済票の交付を受けてください。

**対象** 生後91日以上の犬  
**料金** ①飼い犬登録済みの方 3,650円  
 ②新しく犬を飼われた方 6,650円  
 ③狂犬病予防注射済証を持参した方 550円

犬の登録変更(死亡・譲渡・失踪・転居など)手続き等については、電話で問い合わせください。

**照会先** 環境課  
 ☎8519565

## 戦没者・原爆死没者の慰霊と世界恒久平和祈念の黙とうを

8月15日は「戦没者を追悼し平和を祈念する日」です。この日は、戦争で亡くなった数多くの人々を追悼し、平和を祈念することを目的に、毎年日本武道館で全国戦没者追悼式が行われます。

町民の皆さんも、正午のサイレンを合図にそれぞれの職場や家庭などで、追悼と平和祈念の黙とうを捧げましょう。

また、広島市と長崎市では、毎年8月6日と8月9日に、それぞれ原爆死没者の慰霊式と平和祈念を行っており、広島市では8月6日午前8時15分、長崎市では8月9日午前11時2分に、平和の鐘を合図に、1分間の黙とうを捧げることとしています。両市では、今年も平和を祈る輪を全国各地に広げるため、原爆が投下された時刻に黙とうを捧げられるよう、協力の呼びかけを行っています。

### 全国一斉「子どもの人権110番」強化週間

横浜地方方法務局および神奈川県人権擁護委員連合会では、子どもをめぐる様々な人権問題への取り組みとして、全国一斉「子どもの人権110番」強化週間として、通常の受付時間を延長するなどして一人でも多くの子どもたちから専用相談電話による相談を実施します。

一人で悩まずに、「子どもの人権110番」に連絡してください。地方方法務局の職員、または人権擁護委員が、お話を聞いて、どうしたらいいか一緒に考えます。相談は無料、相談内容の秘密は守られます。

**強化週間実施期間**  
 8月28日(金)~9月3日(木)

**相談受付時間**  
 8時30分~19時(ただし、土曜日・日曜日は、10時~17時)

**電話番号**  
 ☎0120-007110  
 (通話料無料)

### 事業者経営相談会

台風や新型コロナウイルス蔓延等の影響により、売上が減少したり、経営にお困りの町内事業者に対し、経営専門コーディネーターにワンストップで相談できる相談会を実施します。

**日時** 8月28日(金)9時30分~12時、13時30分~16時  
 ※9月以降の実施については未定です

**場所** 役場分庁舎4階第6会議室

**対象** 町内事業者の方

**内容** 売上拡大や経営改善等の相談

**相談員** 神奈川県よろず支援拠点コーディネーター

**費用** 無料

**照会先** 公益財団法人神奈川県産業振興センター  
 ☎045-633-1520  
 観光課 ☎8517410

※参加を希望される方は、実施時間内に直接会場へお越しください。なお、当日の進行状況によってはお待ちいただくこともあります。

### 狩猟免許取得の費用を補助します

新たに狩猟免許を取得した方に、補助金を交付します。

**対象**

- ①町内に在住または在勤の方
- ②町税などの滞納のない方
- ③第一種銃猟免許については、町鳥獣被害対策実施隊に3年以上従事できる方
- ④わな猟免許については、自分の土地などで有害鳥獣の捕獲を実施する方

**対象費用**  
 狩猟免許申請手数料、医師の診断料、神奈川県猟友会が実施する狩猟免許取得のための準備講習会費用など

**補助額**  
 取得に要した費用の2分の1(限度額は、第一種銃猟免許が4万円、わな猟免許が1万円)

**申請方法**  
 狩猟免許を取得後、申請書に次の書類を添えて3か月以

内に申請してください。

- ①取得した狩猟免許の写し
- ②対象費用の領収書
- ③町外在住の方は、在勤であることおよび税などの滞納がないことがわかる書類

なお、予算に限りがありますので事前に確認をお願いします。

**照会先** 環境課  
 ☎8519565



湯本や塔之沢温泉は、「単純泉(アルカリ性単純泉)」が多く、刺激が弱くお肌にやさしいお湯が特徴です

箱根温泉は、火山の形成や地質構造と密接に関連していて、二十湯の泉質は大きく4種類に分けられます



- 各賞**
- 最優秀賞 1点(賞状・副賞)
  - 優秀賞 各部門1点(賞状・副賞)
  - 特別賞 2点(賞状・副賞)
  - エリア賞 各エリア1点(賞状・副賞)
  - 佳作 30点(副賞)



第4回ジオパークフォトコンテスト  
最優秀賞「一夜城の入り口」

**部門**

- ① 地形・地質(ジオ) 部門
- ② 動物・植物(エコ) 部門
- ③ 歴史・文化(ヒト) 部門

**応募期間**  
8月22日(土)～令和3年1月12日(火)

箱根ジオパーク推進協議会では、「第5回箱根ジオパークフォトコンテスト」を開催します。渾身の力作から、スマホで撮った思い出の一枚まで、あなたが撮影した「奇跡の瞬間」をお待ちしています。皆さん奮ってご応募ください！

**応募方法**  
コンテストサイトの応募フォームから必要事項を記入し、ご応募ください。  
コンテストサイトは「こちら」から  
<http://www.hakone-geopark.jp/information/photo-contest5.html>

**主催** 箱根ジオパーク推進協議会  
**照会先** 神奈川県県西地域県政総合センター 商工観光課  
☎0465-132-18908



**第5回箱根ジオパークフォトコンテストを開催します！  
あなたが撮影した「奇跡の瞬間」をお待ちしています。**



日本各地のジオパークの  
すごいところを紹介してもらおうよ！  
今回は箱根町と同じ  
富士箱根伊豆国立公園でもある  
東京都大島町の伊豆大島ジオパークだよ！



## 伊豆大島ジオパークのここがすごい！

箱根ジオパークの皆さんこんにちは！  
熱海港から高速船で45分の場所にある伊豆大島は、約4～5万年前に、海底で始まった噴火を繰り返して出来た火山島です。  
箱根と伊豆大島は、同じフィリピン海プレート上に存在するお仲間ジオパークなんです。しかし、箱根と似ている点もあれば、違う点もたくさんあります。今だからこそその景色、ぜひ感じていただきたい、おススメをご紹介します。

### 【真っ黒な大地「裏砂漠」】

日本で唯一、砂漠と呼ばれているこの場所は、過去の度重なる噴火時に降り注いだ溶岩のしづき(スコリア)と火山灰と、風が作り出した、壮大な景色。この場所に立って、あなたは何を感じるか、お試しあれ！



裏砂漠

### 【三原山】

大島の中心にある三原山は、幼児でも登ることができるトレッキングスポット。火口の側面から出ている噴気は水蒸気で、伊豆大島火山が今日も元気に活動していることを感じられます。



三原山

### 【黒い栈橋「元町港・長根岬」】

島の西部にある元町港の栈橋は、かつて海に注いだ溶岩流の岬を利用して作られたものであり、そこから歩いて5分ほどの場所にある長根岬も同じ噴火で出来た天然の栈橋。その上を歩いてみると、潮風を感じ、海の上を突き進んでいる感覚に？！

※ゴツゴツ溶岩なので歩くときは気をつけて。

### 【黒い砂浜「砂の浜」】

島の南西部にある「砂の浜」は約1kmも続きます。走ってもよし、寝そべってもよし、秋の夕日と黒い砂浜は格別。裸足で走ると足がつるつるに…。



砂の浜

この他にも色々なことを体験できる伊豆大島は、近年、約35～39年の周期で中規模程度の噴火を繰り返し、1986年の噴火から今年で34年・・・次の噴火も目前でいつ噴火してもおかしくないと言われています。東京都だけでなく、都会のように混雑していない、大自然に触れる・感じる事ができ、時間の流れ方(感じ方)も違います。今しか見られない景色、空間を体験しに、ぜひ一度お越しください。

## 上級救命講習を開催します。

命をつなぐリレーに参加してください  
「上級救命講習」

**開催日時** 9月11日(金)  
8時30分から17時30分まで  
(1時間の休憩時間を含みます)

**場所** 消防本部会議室  
**講習内容** 自動体外式除細動器(AED)を用いた心肺蘇生法(成人・小児・乳児・新生児)、異物除去法、止血法および搬送法など。(実技と筆記の効果測定を含みます)  
☆講習修了者には修了証を交付します。

**対象者** 町内在住(高校生以上)・在勤の方。  
**定員** 10人(定員になり次第締め切ります)  
**費用** 講習は無料ですが、テキスト代として、2,100円が必要です。

※新型コロナウイルス感染症拡大の状況により、開催の中止や実技内容の一部を変更する場合があります。

**申込・照会先**  
消防署警備課(救急係) ☎82-4511

## 青色申告・小学生の税の書道展作品募集

**対象**  
小田原市・南足柄市・足柄上郡・足柄下郡の小学校に在籍する小学生

**作品課題**  
・1年生～3年生  
ぜい、のうぜい、ぜいほう、あおいろ、しんこく  
・4年生～6年生  
税、消費税法、自動車税、青色申告、電子申告

**応募方法**  
9月1日(火)に小学校に提出してください。

**注意事項**  
・自分で書くこと。  
・半紙に毛筆で書くこと。  
・作品には名前を書かないこと。  
・作品は一人一点とし、台紙に貼って提出すること。

**照会先** (公社)小田原青色申告会  
☎0465-24-2613

強羅・二ノ平から宮ノ下温泉は、「ナトリウム-塩化物泉(弱食塩泉)」が多く、身体がよく温まるのが特徴です



## 箱根町一貫教育のはなし

～ 一貫教育は小・中だけではありません ～

皆さんは、『小1プロブレム』という言葉を知っていますか。小1プロブレムとは、小学校に入学した子どもが、学習面や行動面で適応できず授業が成立しない状況を言います。『小1プロブレム』『小1問題』という言葉は、20年ほど前から新聞紙上で見られるようになりました。小1プロブレムの主な原因は、園と小学校の過ごし方のギャップの大きさにあり、そのギャップを埋めるために、幼稚園・保育所と小学校の連携が叫ばれるようになったのです。

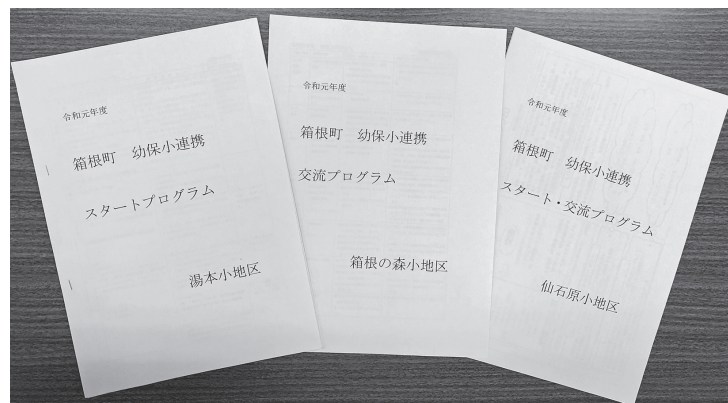

写真①『スタート・交流プログラム』は『スタートプログラム』と『交流プログラム』を一緒にして掲示用に見やすくしたものです

箱根町では10年以上前から、小学校の1年担任と各園の年長担任、担当校長、3園代表副園長、教育委員会の担当指導主事で『幼・保・小連携推進委員会』を組織し、園から小学校への滑らかな接続のために、子どもの発達や学びの連続性について共通理解をし、それらを踏まえた連携のあり方を研究・実践してきました。

写真①は各小学校区の『スタートプログラム』『交流プログラム』『スタート・交流プログラム』です。3小学校区とも、毎年この3つのプログラムを改善・改良してバージョンアップを図っています。その結果、交流がイベント的なものではなく、互いの学び合いの場となりました。また、園児が小学校入学への期待を高めることにもつながりました。さらに小学生にとっては、園児との交流体験への思いや願いを膨らませたり、自分自身の成長を感じたりする機会となっています。

「今年度も一つひとつの交流が終わったら、互いの振り返りを共有しましょうね」

「その情報共有が次の交流を、さらによいものにしますからね」

『幼・保・小連携推進委員会』の中で、園の先生と小学校の先生がこんな会話を交わしていました。(写真②)園と小学校の先生が互いの教育を理解し、子ども同士

の交流を図ったり指導方法の工夫改善を図ったりしているので、箱根町の小1プロブレム出現率は『ゼロ』なのです。



写真② 昨年度の推進委員会の様子(湯本幼児学園にて)

の交流を図ったり指導方法の工夫改善を図ったりしているので、箱根町の小1プロブレム出現率は『ゼロ』なのです。



## 8月は 電気使用安全月間です

たこ足配線していませんか。エアコンや洗濯機のアースは取り付けていますか。コンセントにホコリがたまっていますか。

見落としていたこと、またはついそのままにしていることなど、この機会に確認してみてください。

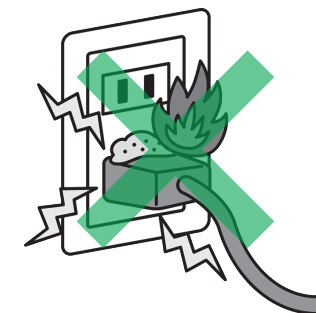
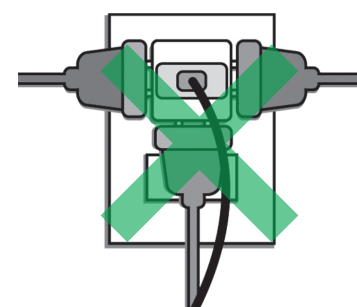

### 箱根土曜塾からのお知らせ No. 2

## ～今年度の「箱根土曜塾」の取り組み～

いよいよ8月から始まる箱根土曜塾。今年度の主な取り組み(予定)を紹介します。

- ① 箱根土曜塾では毎年、習熟度別に5名前後のグループに分かれて学習しますが、今年度は成績上位者と希望者(チャレンジしたい意欲のある人)で構成されたグループを作ることを検討しています。
- ② これまでも箱根土曜塾で活用されてきたオンライン学習システム(5教科対応)を使って、家庭学習を充実させようと考えています。自宅にインターネット環境とパソコンやタブレット端末があれば、自分のペースで1・2年生の復習から、苦手分野とその関連分野の演習などを繰り返し行うことができます。家庭での学習習慣を身につけるため、どのような課題を出していくのか検討中です!
- ③ 保護者向けサービスの充実として、保護者会、入試説明会、高校説明会、個別の進路相談など、状況に応じてオンラインを活用して行うとともに、授業公開をして保護者の見学の受け入れも考えています。また、月1回程度の「土曜塾だより」の発行と、メールアンケートを行うなどして、ご意見・ご要望を取り入れていきます。



照会先 教育委員会学校教育課 ☎85-7600

芦ノ湖に面した湖尻や蛸川温泉は、「硫酸塩-炭酸水素塩泉(含土類石膏泉)」が多く、自律神経を調整する作用があります

大涌谷や湯ノ花沢温泉は、「硫化水素や硫酸を含む硫黄泉や硫酸塩泉」が多く、殺菌作用があります



- ②児童扶養手当を申請していない方
- ①令和2年6月分の児童扶養手当の支給が全額停止されている方
- (2) 公的年金等(遺族年金、障害年金など)を受給しており、令和2年6月分の児童扶養手当の支給が全額停止されている方
- (1) 令和2年6月分の児童扶養手当が支給される方

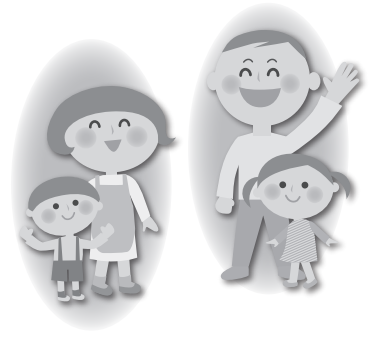

**【基本給付】**  
基本給付の対象になる方は、次の(1)～(3)のいずれかに該当する方です。(児童扶養手当法に定める「養育者」の方も対象になります。)

**給付金の対象者及び給付額**

低所得のひとり親世帯について、新型コロナウイルス感染症の影響による子育て負担の増加や収入の減少に対する支援を行うため、臨時特別給付金を支給します。

支給には、「基本給付」と「追加給付」があります。それぞれ支給手続きが異なりますので、注意してください。

**ひとり親世帯臨時特別給付金(国制度)**

(3) 新型コロナウイルス感染症の影響を受けて家計が急変するなど、収入が児童扶養手当を受給している方と同じ水準になっている方

給付額は、1世帯5万円(第2子以降ひとりにつき3万円加算)です。

**【追加給付】**  
追加給付の対象になる方は、「基本給付」の(1)または(2)に該当する方のうち、新型コロナウイルス感染症の影響を受けて家計が急変し、収入が減少した方となります。

給付額は、1世帯5万円です。

**給付金の支給手続き**

●「基本給付」の(1)に該当する方は、申請は不要です。

※8月頃に、児童扶養手当の支給口座に振込み予定です。

●「基本給付」(2) (3)に該当する方は申請書の提出が必要です。また、添付書類として、給与明細書などの収入額が分かる書類や、年金支給額が分かる書類、受取口座を確認できる書類の写しなどが必要となります。詳しくは子育て支援課へお問い合わせください。

●「追加給付」に該当する方は申請書の提出が必要です。

申請書の配布および受け付けは、子育て支援課で行っています。

**照会先** 子育て支援課  
☎85-19595

給付対象者1人につき10万円の支給をする「特別定額給付金」については、8月14日(金)が申請期限となります。

受給を希望する場合は、忘れずに申請手続きをするようお願いします。

なお、申請をしたにもかかわらず、2週間経過しても町から「支給決定通知書兼振込予定通知書」が届いていない方については、お手数ですが、町に連絡をお願いします。

**注意** 申請受付期限までに申請をしなかった場合は、いかなる理由があっても特別定額給付金を受給することができません。

照会先 企画課 ☎85-9560

**善意の寄付**

**おくやみ (6/15～7/14 受付分)**

なかたけ 中武	たまえ 玉江さん	96歳	6/13	湯本
あんどう 安藤	なかいち 仲一さん	81歳	6/13	大平台
こいずみ 小泉	ひさし 壽さん	90歳	6/16	宮城野
かつまた 勝俣	ひろみ 博美さん	70歳	6/16	宮城野
みやの 宮野	のぶお 信雄さん	92歳	6/16	湯本
ひぐち 樋口	けいこ 慶子さん	82歳	6/18	湯本
ふたみ 二見	みつひこ 光彦さん	66歳	6/21	宮城野
かつまた 勝俣	イクさん	88歳	6/26	仙石原
かつまた 勝俣	あつこ 熱子さん	93歳	7/1	宮城野
えのもと 榎本	キトさん	100歳	7/1	小涌谷
おおにし 大西	けいこ 恵子さん	88歳	7/12	湯本

**〈保健〉**

◎有限会社 キャッスル様  
ユニカリローション  
1万2千円 3件

**◎匿名**

◎公益社団法人24時間テレビ  
チャリティー委員会  
マスク (100枚)

**〈教育〉**

◎ヤオマサ株式会社  
100万円

**赤ちゃん誕生(誕生証書6月発行分)**

うつみ 内海 6/2 陽文ちゃん 裕文さん 仙石原



**社会教育センター図書室から**  
《夏はスイカが一番!》

甘くて水分がたっぷりの冷えたスイカで、熱中症を予防してください。今月はスイカの絵本を紹介します。

**「すいかのプール」 アンニョン・タル(作) 岩波書店**  
真夏のお日さまが照りつけるなかで、すっかり熟したスイカが半分に割れました。さあ、スイカのプールのプール開きです! さっくさっく、ぴちゃんぴちゃん、大人も子どももすいかのプールで大はしゃぎ…。皮で作ったすべり台も登場します。今年の夏は絵本でプールを楽しんでみてはいかがでしょうか?

**「すいかくがね・・・」 とよたかずひこ(さく・え) 童心社**  
暑い砂浜でスイカ割りが始まりました。すいかくんは、ひよひよひのひよひ、ごろごろごろんと上手に棒をよけていきます。でも、ようやく棒が当たり、ポゴッと良い音がして…みんなでおいしいスイカが食べられるかな?

照会先 社会教育センター ☎82-2694

**移動図書館きつき号巡回予定表**

※巡回予定は変更になる場合があります。詳しくは社会教育センターに問い合わせてください。

コース	場所	日時
1	箱根幼稚園	8月の巡回はありません
	畑宿寄木会館	10:00～10:15
	湯本茶屋(静観荘駐車場)	10:30～10:45
2	山崎集会所	11:00～11:15
	箱根の森小学校	8/27(木) 12:40～13:00
	大平台姫之湯	13:50～14:05
	宮ノ下駐車場	14:20～14:35
	強羅向山公園駐車場	8/13(木)・27(木) 14:45～15:00
3	宮城野保育園	15:10～15:40
	役場本庁駐車場	8/14(金)・28(金) 12:35～12:50
	湯本小学校	8/28(金) 13:00～13:30
	湯本幼児学園	13:50～14:20
	町社会福祉協議会	8/14(金)・28(金) 14:25～14:40
4	役場本庁駐車場	14:50～15:05
	さくら館	8/5(木)・19(木) 10:45～11:00
	宮城野公民館	11:10～11:25
5	箱根中学校	8月の巡回はありません
	元箱根集会所	8/5(木)・19(木) 13:45～14:00
	箱根集会所	14:10～14:25
5	仙石原小学校	8月の巡回はありません
	アレンジメントケア箱根仙石原	13:40～13:55
	仙石原幼児学園	8/7(金)・21(金) 14:10～14:40
仙石原文化センター	14:55～15:10	





## 催し

### 出張体操教室

**日時・場所**  
8月4日(火)  
・10時～11時30分 さくら館機能訓練室  
・14時～15時30分 仙石原文化センター和室  
8月19日(水)  
・10時～11時30分 社会教育センター軽スポーツ室  
・14時～15時30分 郷土資料館学習室

**対象** 16歳以上

**内容** 軽運動とストレッチとを合わせた体に優しい体操です。

**持ち物** 運動のできる服装、タオル、水筒、会場が社会教育センター・さくら館の場合は室内運動靴、郷土資料館の場合は屋外運動靴

**参加方法** 参加費は無料です。会場にて講師に直接声をおかけください。

**照会先** 教育委員会生涯学習課 ☎85-7601



## 案内

### 心配ごと相談

**日時・場所**  
・8月6日(木) 役場分庁舎  
・9月1日(火) 箱根出張所  
いずれも13時30分～15時30分

**内容** 生活、人権に関する相談、国や県への要望など

**相談員** 民生委員児童委員、人権擁護委員、学校教育指導員、総務省行政相談委員

※希望する方は事前に連絡してください。

**照会先** 福祉課 ☎85-7790

### 子どもほっと相談

**日時・場所**  
・8月6日(木) 役場分庁舎  
・9月1日(火) 箱根出張所  
いずれも12時～15時

**内容** 教育に関する相談

**相談員** 教育相談センタースタッフ

※希望する方はなるべく事前に連絡してください。

**照会先** 教育相談センター ☎85-7776

### 福祉相談会

**日時・場所**  
・8月13日(木) 役場分庁舎 4階第7会議室  
・8月27日(木) さくら館相談室  
(当日の電話相談は☎85-0800まで)  
いずれも10時～12時

**対象** 身体・知的・精神障がい者および家族

**内容** 社会福祉士など専門家による面接相談、電話相談

**照会先** 福祉課 ☎85-7790

### 身体障がい者の補装具相談会(更生相談会)

**日時** 8月17日(月) 13時～15時 (受け付けは14時まで)

**場所** 小田原市保健センター (小田原市酒匂2-32-16)

**内容** 肢体不自由障がい者の補装具交付、修理相談

※希望する方は8月14日(金)までに連絡してください。

**照会先** 福祉課 ☎85-7790

### 高次脳機能障害専門相談

**日時** 9月4日(金)14時～15時30分

**場所** おだわら障がい者総合相談支援センタークローバー (小田原市久野115-2 おだわら総合医療福祉会館 1階)

**対象** 高次脳機能障がいの方および家族、支援者

**照会先** おだわら障がい者総合相談支援センタークローバー ☎0465-35-5258

### 小田原保健福祉事務所各種相談日

○エイズ相談・検査 8月19日(水)9時～11時

○骨髄ドナー登録 8月4日(火)受付11時

○精神保健福祉相談 8月13日(木)・18日(火)・27日(木)いずれも13時30分～16時30分

○認知症相談 8月6日(木)・9月4日(金) 13時30分～16時30分

○療育歯科相談 8月20日(木)9時～15時30分

※予約制です。相談を希望する方は、前日までに連絡してください。

**照会先** 小田原保健福祉事務所保健予防課 ☎0465-32-8000 (内線3236:療育歯科相談・内線3245:その他の相談・検査)

### すくすくキッズコーナー

照会先 子育て支援課 ☎85-9595

◆4か月児健康診査/10か月児健康診査  
**日時** 8月5日(水)12時30分～13時受け付け  
**対象** 4か月児:令和2年1～3月生まれの乳児  
10か月児:令和元年6～8月生まれの幼児

**持ち物** 母子健康手帳、問診票、歯ブラシ (10か月児のみ)

◆1歳6か月児健康診査  
**日時** 8月5日(水)13時～13時20分受け付け  
**対象** 平成30年11・12月、平成31年1月生まれの幼児

**持ち物** 母子健康手帳、歯ブラシ、問診票

◆3歳6か月児健康診査  
**日時** 8月5日(水)13時～13時20分受け付け  
**対象** 平成28年11・12月、平成29年1月生まれの幼児

**持ち物** 母子健康手帳、歯ブラシ、問診票

◆2歳・2歳6か月・3歳児歯科健康診査  
**日時** 8月7日(金)13時～13時30分受け付け  
**対象** 平成29年5月・6月・11月・12月、平成30年5・6月生まれの幼児

**持ち物** 歯ブラシ、母子健康手帳、歯科保健カード

◆赤ちゃん和妈妈パパの会(いちご教室)「離乳食のすすめ方」  
**日時** 8月20日(木)13時30分～15時  
**対象** 4～18か月頃の乳幼児と保護者

※事前に電話で申し込んでください。  
●場所はいずれもさくら館です。

乳幼児の健康診査等は、新型コロナウイルス感染症の影響により、対象月齢を変更して実施しています。対象者には個別に案内を送付しますが、今後の詳しい日程については、ホームページに掲載しています。

### やまなみ荘コーナー

照会先 福祉課 ☎85-7790

●趣味の教室  
**書道** 8月7日(金)・21日(金)10時～12時  
**絵手紙** 8月20日(木)・27日(木)10時～12時  
**対象** 各教室とも町内在住の60歳以上の方

※開催日・開催時間が変更になる場合があります。

●健康相談  
**日時** 8月21日(金)13時30分～14時受け付け  
**内容** 健康管理、生活習慣病予防、食事指導、血圧測定など  
**対象** 町内在住の60歳以上の方

### 休日急患(医科)

当番医は変更となる場合がありますので、必ず消防署(☎82-4511)で確認してください。

**診療時間** 9時30分～17時

当番日	当番医	所在	電話
8/2	仙石原永井医院	仙石原	84-8295
9	土屋医院	湯本	85-5034
16	元箱根木村医院	元箱根	85-1117
23	箱根リハビリテーション病院	仙石原	84-9111
30	箱根リハビリテーション病院	仙石原	84-9111

※受診の際にはお薬手帳をご持参ください。  
※夜間診療ができる病院などについては、消防署(☎82-4511)に問い合わせてください。

## 旬を知っておいしく食べよう 栄養満点 減塩レシピ!

### トマトのさわやか丼

トマトの原産地は、ペルーやエクアドル、ボリビアにまたがるアンデス山地です。

日本で野菜として普及しはじめたのは、昭和に入ってからです。

栄養価は、カリウムやビタミンA等に富んでいます。

トマトは、全体的に丸く重みがあり、ヘタがみずみずしい緑色でピンと張りがあり、皮に艶があるものを選びましょう。

**照会先** さくら館 ☎85-0800



1人分の栄養価  
エネルギー:318kcal  
蛋白質:7.5g  
脂質:4.6g  
食塩相当量:1.1g

●材料(4人分)  
ごはん 600g (1人150g) ★しょうゆ 大さじ1  
しらす 40g ★オリーブ油 大さじ1  
トマト 中1個 炒りごま(白) 大さじ1  
レタス 3～4枚 焼きのり 1/2枚  
青じそ 4枚

●作り方  
①しらすは、熱湯に通して水気を切る。  
②トマトは皮を湯むきして、ヘタを取り除き、一口程の大きさに切る。  
レタスもトマト同様の大きさに切る。  
青じそは千切りにして、水にさらして水気をふきとる。  
③ボウルに★印をあわせてよく混ぜて、茶碗によそる直前に②を加えて和える。  
④茶碗にご飯をよそり、その上に、③と①を盛り付けて、最後にごまと焼きのりをちぎってかける。

### 食材及びレシピポイント

・トマトに多く含まれているβ-カロテンは、植物の色素であり、特に、濃い色の野菜(緑黄色野菜)や果物に多く含まれていて、体内で、皮膚や目、のど、胃腸等の粘膜を正常に保ち、免疫力を維持する等の働きをしているビタミンAに変換されます。  
・今回のレシピは、さっぱりとした口当たりで、食欲がない時でも食べやすく、1皿で、主食と副菜がとれます。



### 8月31日(月)納期限

- ◎町民税(第2期)
- ☆国民健康保険料(第3期)
- ☆介護保険料(第3期)
- ☆後期高齢者医療保険料(第2期)

上記については、夜間・休日、納付書裏面記載のコンビニエンスストアで納付ができます。(納期限が過ぎていた納付書では納付できません。)

納期限が過ぎていた納付書で納める方は、至急本庁舎・出張所または金融機関で納付してください。

※新型コロナウイルス感染症の影響により、税金及び保険料が一時的に納付困難な場合には、ご相談ください。

=納付は便利な口座振替で=

口座振替を希望される方は、連絡してください。

**照会先** ◎税務課(収納係) ☎85-9573

☆保険健康課 ☎85-9564

税金・保険料の納期



## スリランカでの活躍に期待！

● 7/6 (箱根町役場)



駐日スリランカ協会立ち合いのもと、NPO 法人 子どものための国際音楽交流協会（理事長 岩井 光祐氏）へ消防ポンプ自動車  
を寄贈しました。NPO 法人 子どものための国際音楽交流協会は、神奈川県認可の公益法人として、海外の子どもたちへ楽器等の寄  
贈を通じた国際交流活動を行っています。その活動の一環として、各自治体での任務を終えた消防ポンプ自動車を引き取り、補修・  
整備のうえ海外の国々へ寄贈しています。今回町が寄贈した消防ポンプ自動車は、第9分団で長年活躍してきた車両です。

## 優良工事表彰式

● 7/7 (箱根町役場)



優秀な技術と熱意、出来栄が評価され、勝俣組（代表取締役 勝俣 徳彦氏）・上野工務店（代表取締役 上野 裕氏）  
共同企業体施工の箱根中学校屋内外運動場等大規模改修工事と、三和建設株式会社（代表取締役 石川 忠之氏）施工の大  
芝中継槽本体改修工事が表彰されました。

## 自然環境功労者環境大臣表彰

● 7/17 (箱根町役場)



特別保護地区であり一部国の天然記念物にも指定されている  
仙石原湿原の保全に積極的に取り組み、富士箱根伊豆国立公園  
の今後の自然環境保全に大きく貢献したとして、自然環境功  
労者環境大臣表彰を受けた白土 信子さんから、町長へ報告があ  
りました。

箱根ジオパーク推進協議会は、住民のみなさんが火山の息吹を感じられる  
この大地の素晴らしさを「再発見」できる活動を行っています  
箱根ジオパーク クリック！ <http://www.hakone-geopark.jp/>



☆0〜9歳児が対象です。お子さんが一人で写って  
いる写真を企画課に郵送またはEメールで提出して  
ください。掲載させていただいた方には図書カード  
をプレゼントします。応募をお待ちしています。  
(メッセージ「30字以内」と保護者氏名、子の名  
前・続柄、住所、電話番号を明記。任意の用紙可)



大好きな「あじさい橋」  
いっぱい歩けるようになったね♪

あんどう  
**安藤 真緒ちゃん** (1歳)  
まお  
豊さん、友江さんの次女(湯本)

**町の人口と世帯**  
—7月1日現在—

- 人口 10,963人  
男 5,199 女 5,764
- 世帯 6,158

環境先進観光地  
一箱根



みんなでシェアして、低炭素社会へ。

コンセントを  
こまめに抜いて待機電力をカット！